滿洲報

大正十四年三月十日

本報 每張銅幣六枚
價目 每月現大洋九角 郵寄現大洋一圓
廣告 一行十四字起碼刊資 一日每行現大洋壹圓
刊資 特別及長期者另議
大連市山縣通一四二番
發行所 滿洲報社
電話 編輯部七五一三番 經理部四〇三四番
振替貯金口座大連三七三

論說

吳光新辭職

臨時執政政府陸軍總長吳光新氏、與今日之時局最有關係之一人也、伊與合肥有段學之誼、得其信任、爲日已久、又與張作霖氏私交極厚、此次倒直之戰、且担任奉軍軍長之職務、故人恒以段派兼奉派目之、即吳氏自身固亦以段派兼奉派自處也、在曹與勢盛之際、段派與奉派及國民黨組織三角同盟、實行抗直、吳氏從中奔走、亦極其出力、其勞苦尤不可沒、今日者、合肥雖已執政、時局尚屬艱難、能負疏通各方面之責任、如吳氏者、實爲合肥左右不可缺之人材、合肥本人自決不能令其投閑置散、在其他名方面、因有倒直時奔走効力之關係、對吳亦當表示贊助之意、就理論上測之、固應如是、然覺有不然者、吳氏近日忽然呈請辭職、其辭職之原因、有謂係吳氏此次南下赴漢、某方面頗不滿意者、有謂係陸軍部提出善後會議之整理軍事案、於某方不利、某方惡之者、果爾、則吳氏負受一種重大之打擊矣、吳氏辭呈中謂「戎事以來、焦思苦慮、眠食失常、以致觸發胃病宿疾、精神日益衰弱、伏思國困民窮之際、軍隊龐雜、易滋假擾、光新忝膺戎寄、殷同室操戈之私鬭、凜外人警告之時來、表率無方、內省自疚、思維再四、惟有引咎避賢、合詞仰籲鈞裁、立予罷免、庶幾整綱飭紀、軍令一新、國家亂途、實多利賴」云云、要不過官樣文章而已、所言雖若此、而發動之原因之別有所在、稍明現在之時局者、即可知爲前述之某方面、某方面態度當否、姑不具論、在吳氏則頗宜及早覺悟、不蹈以前之覆轍、實爲緊要、蓋吳氏與合肥關係甚深、吳氏倘失敗達於極點、亦足令合肥受其影響、曩者皖直之戰、其重要原因之一、即爲合肥欲撤換河南督軍趙倜、以吳氏代之、卒爲靳雲鵬所扼、暗送秋波於趙、引吳佩孚北上、遂興反抗之師、靳之排斥吳氏、誠爲背段、然亦未嘗非吳氏有自取之咎、蓋吳氏爲人、所不敢恭維者、即爲孫欠沉着、不能自重、小人之嫉妒、君子之輕視、彼皆易於招致之也、吾人默察大局、擁段者自不至因此等預事改其初志、然段之左右、尤不能以尊段者衆爲可恃、復萌故態而不自覺、故爲吳氏計、無論辭職能成爲事實否、今後遇事宜以謙退沉着爲第一要義、庶克以自保、而利於段氏者、亦不淺矣(寸草)

中外要電

蛟龍竟由池中出

吳子玉到岳以後
長江上遊湖南一帶將與之策應
天津直派餘黨頻行密議

吳佩孚氏、三日上午零時、忽率決川蜀江楚浮三艦離去黃岡、同日經過漢口、四日上午八時、到岳州、行動出於意外之吳子玉、又引起政界之波紋矣、其原因爲何、諸說喧傳、莫衷一是、據直派某要人云

未接漢口上海同志者之通告、眞象不易明瞭、惟駐岳之第廿五師陳嘉謨及陸榮廷派之馬濟信服子玉、或招之乎、而且駐在該地、與袁祖銘、熊克武、唐繼堯三人、亦易保持連絡、中央雖欲製肘、亦不易達到、蕭耀南、趙恒惕、與此有關係一事、不敢推斷、總而言之、長江上遊一帶、因與子玉有特別關係、將來出如何行動、可以期待、尤於漢口方面、有張英華、彭壽莘、靳雲鶚諸人、又在上海、有張魯泉、楊清臣等期待子玉崛起之反政府側、因之頗得聲援、一切消息、今雖不能發表、一到今秋、吳子玉之勢力增大、現政府之危機、即將滋生云云

再者、旅津直派餘黨、接此消息忽然頻頻集合、聚首密議、嗟乎蛟龍遂由池中出乎

美國少將免職
伊曾攻擊海陸兩部

美國密看艾爾少將上月、對於美國陸海軍兩部、曾有極烈攻擊、正在空中頃於演習炸擊戰艦時、忽職之電、改任荻去薩斯特司令官佛艾錫德大佐繼任密氏(諾然電九日發)

比后突然斷髮

比利時艾麗薩比思皇后、突然斷髮、宮女爲之大驚(諾然電九日發)

英外相與法揆會談之內容

英國外相張伯倫氏、昨早與法國大總統會談數小時後即赴、首相赫理歐之午餐招待宴、開會談內容、係爲聯合國新協約締結交涉之豫備云(巴黎電九日發)

比代表過巴黎
訪法揆交換意見

比利時代表伊瓦氏、於爲出席國際聯盟理事會、定於九日起程、途至巴黎、將訪德總理赫理歐交換關於保證協定及德國軍備制限之意見(布拉塞爾電九日發)

決設臨時參政院(北京專電九日發)

執政政府、鑒於近來政界各方面主張有設政府直屬之諸問機關之必要、決定設臨時參政院、以每省出代表一名組織之、以爲軍事財政外交等重要國務之最高諮問機關、執行一切國務 已命法政院起草組織法

滿鐵會社之各項問題未來觀
安廣社長最近大略之談話

最近滿鐵問題、甚囂塵上、若滿鐵社員給與之問題、玻璃製造會社問題、更關連及於曹達工業問題、及瓦斯事業會社問題等、據安廣社長之大略談話如左

滿鐵之豫算、從來社員之給與費、爲在薪俸以外之增俸起見、曾納於豫算之中、然社員之薪俸、年年增加、對此之增俸豫算、亦必須增加、若茲結果、則每年所增入件費、至如何地步、始爲終局、故最者滿鐵之薪俸規程、其修改與官署相同、於一定之豫算內、淘汰社員時、而處置其薪俸、對此意見正在詳細研究中、於十四年度不能實施、然且晚終當採用之、對於玻璃板製造問題、即窯業試驗之問題、此與三井或與旭玻璃會社共同經營之宣傳、結局與旭玻璃會社、共同組織一股份公司、更由此關聯之曹達工業、將來有占滿洲曹達工業、具霸者之運命、必施以何等之方法、使其發達、該玻璃股份公司成立、同時對此曹達工業、於該公司內經營之、現在滿鐵經營之瓦斯作業所、由滿鐵經營分立、成爲民間之事業會社、現已登載於各報、此亦在早晚之間、成爲事實云若此新公司之資金、從來滿鐵損資之機械設備、及其他之價額、當爲九百萬元、若設立一千萬元之公司、所差不過百萬金元而已、其大部份、因係滿鐵之資金、由滿鐵分立、成爲獨立經營、從事員方面、或均能振作精神、於滿鐵下活動之也

其次若最近大連船籍問題、宜傳已甚、對此之滿鐵與政府、並無具體之交涉、將來如何、則尙難逆料、現滿鐵對此正在研究中、果一俟政府通知、必當研究何等之具體方針、然而現在實不能判明其將來也

吳佩孚又思活動(漢口專電九日發)
請鄂蕭加入川湘黔滇聯盟

當地西報云、吳佩孚於四日派代表到省、謁蕭耀南督、湖南、四川貴州雲南各省、有意組織大聯盟請湖北加入、但蕭氏拒絕未允

駐蒙俄軍撤畢乎(北京專電九日發)

蘇俄大使加拉罕、六日通牒外交部、聲明撤退駐蒙赤軍已畢、其文大意如左

一九二一年被逐於俄國之赤軍、竄入蒙境、利用蒙民、擾亂俄境、俄國不得已出兵駐蒙、撤兵之期、若據去年五月三十一日中俄協定、則在細目協定以後、今俄國爲增兩國友誼、先期完全撤退、敬請貴政府諒之、並請不使俄國再有出兵於蒙古之必要爲盼云々

允安徽實行裁兵(北京專電九日發)

六日執政令、容納安徽省長王揖唐之提議、公布安徽省爲節省經費計、該省全體軍隊、着裁去十分之二、以節省之經費爲開墾之用、以爲各省之模範

日美駐土公使改昇大使(諾然專電九日發)

日美兩國決定改駐土耳其君斯坦堡公使館爲大使館

美國擬開國際通貨會議(華盛頓電九日發)

美國大總統、目下計議開國際通貨會議、以復世界金本位制、以知事歐荻氏爲委員長、出席於上院金銀調查委員會、原來上院金銀調查會、係爲調查貴金屬生產減少原因而設者、後又研究至銀行業問題、歐荻氏關於本問題、擬於本問題訪問顧總統、加以協議云

波蘭人反對保障協約案(諾然專電九日發)

波蘭首府華沙輿論界、因德國通牒西歐諸國、保障協約案、德國波蘭兩國々境、有變更之可能性、故極反對、保守社會等派、無一不主張、無論如何、亦不許變更國境、並云雖有國際聯盟之仲裁、若含有變更之性質時、亦不能遵守、又威文斯德新聞云、波蘭外相之赴巴黎、主要事件、即爲反對德國之保障協約案

酸素貯藏所之爆發

本市酸素貯藏所、突於昨日爆發、死者三十六名(列寧格電九日發)

德將設副總統

德國民主黨昨日開代議士會、決議在大總統未選出之期以前、設副大總統職位、提議理由、以現在狀態內閣一旦或生危機、若無人負責、內政上發生、紛爭故也(諾然電九日發)

法政府特授中國學者勳章

里昂通信、近來中法兩國教育界之聯絡甚爲周密、前年北大贈班樂衞以名譽博士之學位、法國政府因蔡孑民君來法考察教育、亦贈之以二等寶星勳章、前月又授曾仲鳴君頭等教育勳章、曾君係法國國立大學文學博士、所著法文書籍多種、內有(中國詩史)(和平的中國)(古詩選譯)等書、尤受文學界之歡迎、在里昂與吳稚暉李石曾君各設立中法大學、任秘書長、吳回國後、曾君總理校務、查曾君係汪精衞君之學生、日內即將返國、里昂大學特於十二月念六日開授勳章儀式及歡送會、各界人士到者數百人、有法內閣總理教育部長之代表、省長暨里大學校長各科學長等、首由里大校長致頌詞、嗣有醫科學長雷賓演說、末係曾君致謝詞、各報全行登載、頗極一時之盛云

褚輔成另組政府之提案披露後形勢
奉派及國民軍派均不贊成其主張
但影響於政局亦不小

(北京特訊) 自褚輔成與西南代表聯袂到京、而褚所擬之臨時政府組織大綱案、乃披露於北京報紙、京中之論政者、對之亦極注意、譽之者謂其以委員制與聯省制融合爲一、非之者謂其委員制與聯省制纏混不清、又有嫌三十三執政爲數太多者、然自段氏自定臨時政府制以後、實以此爲受打擊之始、故一般人皆極注意、而政府尤爲恐慌、褚氏此案迄今

尙未提出 但聞西南代表已全體連署、雲南代表且宴客於太平湖、商量此事、外間所傳有謂此案不通過、西南代將即將退席者、故認此爲拆臺之手段、且恐此案即不通過而引起修正此案之案、或有類似之案連續而起、則段之地位、必且動搖、故褚氏與湯漪過、談及此事、湯氏勸以不必過急、與其貿然提出、而大衆未先接洽、致肇否決不如先事疏通、俟多數贊同、再行提出、如接洽不得結果、則不如保留此案、留待國民會議、此語也、自湯漪言之、實極巧妙、既不失舊議員之身分、且係議會中經驗之談、而實則阻止褚氏、使之勿提、以免去糾紛、此即段側之

最妙作用 段側以前述原因、於恐慌之下、爲疏通之舉、即接洽各中立分子、勸其不必贊成、且托其阻褚氏及西南代表、勿遽提到會議、此數日來、政府方面時宴會員、雖或由陸部出面談軍事案、或由財部出面談財政案、而且實在於此、且開數日以前、褚氏及西南代表、謁段談及此事、褚謂此案係爲執政幫忙、因執政、令不出都門、實陷於孤立之勢、能加入各省長官、同爲執政、則大家不使自埋自捐、令下必如流水之行、而段氏則曰、我之臨時執政、本說定三個月、瞬將期滿、▲此種辦法、可俟後來人爲之云(一)表示並不戀棧不必用其推翻(二)在我做執政期內、不主張有此變更也

顧形勢雖如此、而此案通過、亦憂其難

緣奉天派 代表、則本張作霖氏之主張、維持善後會議、維持段政府者、不顧此時出此紛子、國民軍派代表、日前亦不以爲然、且如二三軍之地位皆在危險中、尤須段爲之調解、何能與反對派代表一致、某代表且語人、我們所受訓令、凡反對現政府之議案、一概不與聞、故此兩派代表、及接近此兩派之會員、必不能贊成褚案、此外無所屬者、則意見殊不一致、或贊成其用意、而於其內容、尙有研究、或以不滿段之故、覺表同意、或已受段側運動表示反對、故贊成其用意者、雖有其人、而人數究占幾何、則尙難測定、惟川湘粵桂各代表、及籍隸前述數省者則贊成居多、而以人數計之、則未必能有半數之上、故通過一層甚難望也

顧此案雖未必即能通過、而影響亦頗不小、原來北京方面、本於政府派之

狄克推多 主義以外、有兩種潮流、其一爲聯治派、主張聯省自治、此由從前在滬聯治同志會、及北方省區自治聯合會兩團體之分子併合而成、月餘以前、本有聯治黨之醞釀、而以發起分子、甚爲龐雜、安系既已入其中、欲謀利用爲政府黨、又慮發起諸人、不受範圍、而其他非安系分子、又不甘爲政府黨、恐受利用、以是未能進行、然聯治運動、則未有已、鍾才宏即其中之一人、故鍾氏有聯治政制案、提出於褚未到前、亦有一部分同悲者、其一

爲國民黨 本來主張預備會議、而不主善後會議、嗣表示讓步、欲於善後會議中、加入各法團、未被容納、遂令全體不加入善後會議、彼等既對段不滿、且近亦傾向於委員制、而其中又有一部分、與聯治派相周旋、漸有不堅持反對聯治之傾向、彼等雖在善後會議以外、而對褚案之提出、亦表相對贊成之態度、以是最近數日、有兩種趨勢、即(一)鍾氏與褚氏協商、謀將兩案併合加以修正、而出會議(二)由國民黨之某々等、發抒意見、與褚協商、本褚案之精神、另草一案、使之提出而從旁襄助、則雖通過未有把握、而改組政府之動機、已如火始然、如泉始達、不寧惟是、不獨上兩派之熊希齡、昨在開會時、對於政府所提之財政各案、公然發言、謂如二五加稅等事、此係將事此係將來政府之事可以不提、俟後任再行討論、現政府所應爲者、只將目前財政狀況、據實宣布、不必務遠好高、此種言詞、已明明承認政府有改組之必要、而善後會議中、亦頗有人拍掌贊成者、則褚案之影響及於政府之恐慌、實非無故矣

國際要聞

留德學界發生絕大風潮
因該會改組派之搗亂

(柏林通信)一月三日留德學會開會以後、改組派提出最後條件、要求取消入會金半馬克及入會介紹人、留德學會方面、初以入會金及入會手續、乃一般社團之通則、絕非該會獨有之苛例、改組派提此條件、實係存心搗亂、堅決拒絕、嗣魏公使出面調停、謂留德學會如能接受改組派之要求則彼担保改組派不再滋鬧、該會乃於一月十日可集第二次大會、通過取消入會金及入會介紹人兩案、以爲如此則改組派必能滿意而留德學界遂可相安無事矣、乃改組派於留德學會通過彼等最後之條件之後、復要求該會召集留德同學全體大會、改訂會章、重選職員、留德學會拒絕之、謂一月三十一日下午三時、該會將開常會、如欲修改會章、重選職員儘可於入會後提議召集大會、改組派堅不允諾、遂於一月二十七日以中華民國留德學生總會名義散發通告、定於三十一日下午三時、在康德街一百二十二號開全體大會、留德學會職員以改組派開會時間、與該會常會衝突、且欲在該會開會、而事前並未商借會所、其開會通告只寫路名門牌明僞值不承認留德學會之存在、乃往質問魏公使、既担保改組派不再滋鬧、對於改組派之行動作何解識、如何處置、魏氏謂(余固嘗擔保他們不鬧、但他們失信他們要鬧、余就無法了、諸位知道余做公使、余是人、當然有法律上的居住自由、然而他們從前竟會打破了門、鬧到我睡房裏來那末諸位雖然有集會結社之自由雖然依照會章辦事、沒有錯誤、可是他們這樣鬧、也算不了一回事了)留德學會職員知魏氏不能阻止改組派開會、又恐改組派到會、與會員發生衝突、遂一面通知會員、停止常會、一面於三十一日將會門封鎖、同時並從事最後之和平運動、距改組派二三十人竟於是日下午二時許、破門入內開會、決組織中華民國留德學生總會、取消留德學會、並將該會門首會牌拆去、旋又發表宣傳書、辱罵留德學會會員、宣告該會死刑、本月二日晚、又致書留德學會職員、要求交代、留德學會會員以該會委曲求全、十分退讓、原冀改組派勿走極端、今乃以二三十八人之所謂、留德學生總會、取消有二十餘年歷史、有一百數十會員之留德學會、取消之不足更宣告其死刑、辱罵其會衆、又復散發傳單、謂(凡非聲明不入本會)留德學生總會)者、皆爲本會會員)是不特侵犯留德學會會員集會結社之自由、且强姦留德同學全體、因要求職員召集臨時大會、討論對付方法、魏公使最初以爲改組派是强暴的、留德學會會員是懦怯的、故始終偏袒改組派、希望討好、承知留德學會會要求召集大會、又接該會各地分會會長反對改組派之函電多起始知此事不能敷衍、乃急抱佛脚再出調停、謂以前經過、兩方各不追問、現在只以改組問題、用通信投票方法、徵求留德學生全體意見、如多數主張改組、即改組、否則仍舊 魏氏此項辦法提後過、改組派自知人數不及留德學會三分之一、如果實行、定必失敗、遂拒絕之、留德學會方面則以魏氏自本問題發生以來、即偏袒改組派、而今茲提出辦法、又以二三十人之臨時結合、與成立二十餘年、有會員百數十人之留德學會相提並論、且置改組派之責任於不問、未免太不公道、亦未接受、現在改組派佔據會所、逐日散發傳單、肆意大罵、留德學會則另租房屋辦事、昨晚、假德旅館開會、到者七十餘人(分會會員託人代表者不計)當以有人出任調停、遂一致議決、以(一)改組派交還會牌、退出會所(二)如改組派欲入會者、即往登記、留德學會於改組派登記後、一星期內召集會員大會、解決改組問題爲調停條件、調停不成、則請使館組織臨時法庭、秉公判斷、以情勢測之、調停則改組派不允接受留德學會之條件、組織臨時法庭、則魏氏恐開罪於改組派、亦必不敢、最後解決、或非愬諸德國法庭不可也

一月三十一日、改組派召集留德學生全體大會、而到者僅二三十人、此其原因、亦足一述、原改組派之主要人物、均共產黨人、而自稱爲國民黨左派者(改組派組織之留德學生總會、額定職員九人、內國民黨支部委員占七人)彼等以改組留德學會爲號召、即欲佔據該會會所爲共產黨地盤、最初一般不知其內幕、頗有附和之者、迨留德學會接受爲最後條件、取消入會金及介紹手續之後彼等猶得寸進尺、一意苛求、甚而宣告留德學會死刑、又以要求交代不遂、揚言將以武力對待、於是失却許多同情、而留德學會會員乃有訴之法律、以爲正當防衛之計畫、此間一般意思、以爲共產黨人如此行動、原極尋常、留德學會始終退讓、現已無可再讓、惟魏公使誤信改組派之勢力一意希圖討好改組派、致釀成絕大風潮、殊可痛恨云

列車發着

站		時刻
奉天	發	3.00
渾河	着 / 發	3.11 / 3.12
蘇家屯	着 / 發	3.20 / 3.24
本溪湖	着 / 發	4.39 / 4.46
連金	發	
橋頭	着 / 發	5.00
連山關	發	5.52
草河口	發	
雞冠山	着 / 發	7.18 6.43 7.24
鳳凰城	發	7.20
高麗門	發	7.59
五龍背	發	8.52 8.29
安東	着	9.40 9.00
安東	發	4.00
五龍背	發	4.57
高麗門	發	5.44
鳳凰城	發	6.14
雞冠山	着 / 發	7.00 7.05
草河口	發	9.00
連山關	發	10.30
橋頭	着 / 發	11.25 11.31
連金	發	12.1
本溪湖	着 / 發	12.24 1.1
蘇家屯	着 / 發	3.20 3.30
渾河	着 / 發	3.4 3.5
奉天	着	4.0

旅順

站		時刻
大連	發	8.20 3.40 9.25
周水子	着 / 發	8.33 3.53 9.38 / 8.34 3.54 9.39
夏家河子	發	8.50 4.11 9.56
營城子	發	9.02 4.24 10.08
龍頭	發	9.21 4.47 10.26
旅順	着	9.35 5.05 10.40
旅順	發	6.00 1.25 9.10
龍頭	發	6.20 1.42 9.26
營城子	發	6.42 2.01 9.44
夏家河子	發	6.56 2.13 9.57
周水子	着 / 發	7.16 2.27 10.12 / 7.17 2.28 10.13
大連	着	7.30 2.40 10.25

營口

站		時刻
大石橋	發	12.5 12.3 8.1
營口	着	1.2 1.1 8.4
營口	發	2.0 1.4 11.0
大石橋	着	2.4 2.1 11.1

撫順

站		時刻
奉天	發	6. 4.0
撫順	着	8.4 6.0
撫順	發	6.1 3.
奉天	着	8. 5.

朝鮮

站		時刻
釜山	發	9.
京城	着 / 發	7. 7.
安東	着	6
安東	發	8
京城	着 / 發	9 10
釜山	着	9

國內要聞

孫岳所主張之 和平會議實現難
胡景翼憨玉琨各誇戰勝
中央政府仍是注重和平

本社特訊、河南軍事、胡憨雙方各執一詞、在事實上憨軍之敗、無可掩飾、而胡方之宣傳、亦未免過火、以致眞相轉昧、據頃聞消息、胡景翼並未赴洛陽、劉憨亦未出亡、孫岳在偃師所召集之和議、究竟能否開成、頗堪注意、孫岳此次之赴豫、原定計畫、擬盡出洛陽偃師汜水一帶、為第三軍駐紮之地、以為武裝調停之準備、逼憨軍退出豫西、至目下此項計畫能否進行順利、一時尚難證明、蓋須視偃師和議能否開成也、惟以孫岳江電、胡軍退汜水、憨軍退繩池新安議和為條件之語測之、可證胡軍已占繩池陝州之說為不確、蓋繩池陝州如皆已為胡軍所占、則憨軍早已退守潼關、又安來退新安繩池之條件、今以孫電為證、可知憨軍尚在洛陽鞏縣一帶、故孫要求其後退耳、六日下午止、政府仍未得胡軍入洛之正式報告、惟胡景翼劉鎮華憨玉琨各有電到京、各大報其捷、政府以中央既抱定以和解為宗旨、對於此種各自誇張之電、頗不重視、蓋胡方捷電雖完全相信、憨軍勝報亦同一不可信、政府刻已急電孫岳、對於和平會議、從速切實進行云

日本芳澤公使 答復外部抗議

京函云、外部前以日俄新締條約、日承認樸茨茅斯條約為有效之規定、實屬危及中國主權、曾於上月十一日、分向駐日俄使館提出抗議、茲悉日使芳澤、前夕（四日）曾以照會答覆、其原文如左

（銜略）貴外長二月十一日俄新近簽訂之基本規定之條約中某項之照會、業已奉悉、查日本在滿洲因樸茨茅斯條約所取得之權利及利益、已經貴政府於一九〇五年之中俄條約承認為有效、該條約亦不因中俄協定、或中俄間發生之爭執而有所影響、因貴外長前次之照會、聲言已向俄政府提出抗議、故特乘此機會、聲明吾等之地位、表示明白云云、芳澤署名

豫中胡憨爭與 蘇省現狀之關係
各處商業受影響學校不敢開學
奉以局勢緊張大隊將移往徐州

南京特約通信、胡景翼與憨玉琨在鄭洛間已正式開火矣、蘇省江北之徐屬各縣與豫省毗連、且與隴海交通關係、利害尤為密切、胡氏在河北扣車輛間有近千輛之多、蘇省與豫省商業有直接關係、經此打擊、早呈恐慌之象、百業牽連、莫不停滯、前者胡憨備戰正亟之時、徐屬各縣忽鬧土匪猖獗、蓋匪以豫省有事、可無後顧憂、方敢出現、刻經陳調元部孫軍侯害軍隊痛剿、匪首任小山業已竄逃、暫時可告無事、但不能謂之為肅清也、旋胡憨戰事入酣劇之途、傳聞胡軍勝利、蘇省尚不致遽受若何影響、但憨之背後大有人在、劉鎮華已公然出關助憨、戰事愈擴愈大、恐因局部而牽動大局、胡氏之勝、不能算為最後勝利、但反乎目前現狀、則蘇省必適當其衝、觀晉閩對此已有所預備、蘇省情形雖不似晉、然以交通上關係、難免不退入蘇境、因此而發生糾紛、茲據徐州來人云、刻蘇人與豫人之經營商業、皆已停滯、貨物咸集存徐州、其他省之與豫省經商必經豫地者、亦皆將貨暫存徐州、或改道而行、此胡憨戰事初起之關於商業情形、如其擴大則所受影響、何堪設想、其關於他項事業、若徐州省立學校、因此關係、七師、十中、三女師各校長皆滯省垣、各省校皆訂定本月十號開學、而徐州不能定期、用觀形勢、再定行止、至省當局方面對此問亦甚注意、日前曾開一會議、對於豫事、雖外面持旁觀態度、但審度最後利害、亦須有所準備、聞盧永祥已電請張宗昌、從速南下、處置駐軍問題、此時浙軍已陸續撤退、不似前之緊急、斷非對浙問題、不外關於豫事、現張氏有電來省、謂南下尚須時日、對於時勢、已而見張作霖請將大隊移駐徐州、以扼要衝、其中有無作用、不得而知、但以此觀之、蘇豫恐已發生關係矣

洪兆麟否認 海豐失守通電

京函云、東江戰事、陳軍屢敗、且有聯軍已克汕尾、包圍汕頭、陳（炯明）洪（兆麟）準備退入閩南之說、惟洪近有多電來京、否認海豐失守、茲覓錄原文如左

北京李參謀長景武兄鑒、仁密感電敬悉、許部違背和平、犯我東江、經飭前方部隊表示退讓、許敵得寸進尺、甘為戎首、弟不得已、躬率駐防海陸豐本部、並林總指所派部隊、於勘日向潰水面反攻、斃敵數百、獲槍千餘支、現正追擊中、惠州安謐如常、總座坐鎮汕頭、知注特聞、兆麟卯冬（二日）

范石生質問外團 滇唐購械事項 日公使正式否認

京函云此間日使館對於滇軍將領楊希閔、范石所稱、唐繼堯曾向日本定購軍火一節已完全否認、至楊希閔等質問之原電係直接寄交北京領袖公使者、該電畧謂唐繼堯向日本購辦大宗軍火、將即暗運入廣西、經貴州而輸入雲南、並謂滇軍唐之兵入黔即以接收為此項軍火之故、為此特通告領袖公使、日政府此種舉動既係助長內亂、而與禁售軍火之規約相違犯之者、領袖公使則應負有制止此種舉動之責任、等情、領袖公使當將該案移詢日使館、而日使復電詢本國政府及該地有關係之領事接得覆電、均否認此事、日使芳澤遂照復使團領袖公使、轉達楊希閔、稱彼聲之攻擊、完全無根據云云

外部禁外人 在頤和園打獵

京訊、據東交民巷消息云、中國外交部曾於二月二十七日照會北京各國公使、禁止外人遊歷頤和園、不得携帶槍械、內容畧稱西北邊防督辦致函第十一師師長、稱二月十九日有外人四名攀登頤和園之牆垣、並任意放槍射擊、從事打獵、後由該管人員盡力與之交涉、始行離去該地云云、外部引證頤和園禁止外人携帶軍火之條例、請各使館命知各該國僑京人民務須遵守此種條規、不得在頤和園打獵云

胡景翼通電反駁劉鎮華

北京通信云、胡景翼頃有豪日通電到京、反駁劉鎮華之勸電、並謂業已電請善後會議選派公正人員前往豫西激查眞相共原電如下

北京執政鈞鑒、各部院鈞鑒、盛京張雨帥鈞鑒、張家口馮督辦鈞鑒、鄭州孫總司令、太原閻督辦、陝州陸督辦、武昌蕭督辦、濟南鄭督辦、各省督辦省長、總副司令、護軍使、幫辦、鎮守使均鑒、頃接劉督辦勸電開、迭奉執政電令、豫陝兩軍各退至距鐵路五十里、速行停止軍事行動、鎮華恪遵命令、迭飭前方軍隊、力持退讓並親自到洛、約束部伍、靖與孫總司令就近會商辦法、乃胡軍乘我退避、猛烈進攻、迫人於險、是何居心、現惟有整軍待命、聽俟公裁、人心不死、公理當昭、謹此電陳、伏施垂鑒、劉鎮華勘印、等因查所稱各節、均係淆亂是非之言、毫無置信之價值、劉督辦果係恪遵中央命令、何以擅離職守、潛到洛陽、指揮一切、並親率豫陝軍隊、悉數開抵陝州以西、參與戰事、景翼有守土之責、自不得不為防衛計、業經電請善後會議、選派公正人員前往豫西激查眞相、究竟誰非誰是、曲直自明、應請政府嚴行懲辦、以警效尤、謹此電陳、伏維垂鑒、胡景翼豪印

江浙軍隊新調查
駐浙閩軍概數朱臥劉旅已解散
蘇省自奉軍填防兵達四萬上下
蘇人盼政府徇盧氏廢督之陳請

上海特約通信、浙軍當撤防聲中金山縣之朱涇鎮、近忽有劉永勝旅與閩軍、雙方以誤會而發生軍事行動、近畿第二師之五六團、且自登鄉掘塔涇、一律全武裝上刺實彈兼程向朱涇開拔、該閩軍行抵窑鎮之後、便奉令分為南路中路北路等三路、直向朱涇之劉永勝部包圍而進、閩軍更在金山之東南城角上暨城外之高阜處、架設大砲、及分布機關槍、實施作戰時之軍事動作、而由窑鎮至朱涇交通、已經閩軍阻斷、形勢緊張、勢將接觸開火、人民驚惶奔避、復現戰時景象、幸閩軍至窑鎮後、劉旅尚無出應、因朱涇劉部祇兩營、餘尚在金山一帶、該營已急報劉永勝請示、而閩軍則固守未進、暫成相持之局、今日得金山知事、已向雙方調解誤會、並電告孫氏、請令閩軍後退、免起接觸、故一時又已漸見平靜、但五六團之所架大砲機槍、猶未撤去、朱窑交通仍為截斷、能否免啓戰禍、即此釋誤、此時正難言述之也

浙江之退拔各軍、均經孫傳芳支配定安、第十混成旅之改駐寧波接防、早紀二十八日通訊之中、而其餘各旅今已在嘉興松江開往、而其他各軍之新駐地點、今請將派定者、分查一覽如下

（部隊）	（軍官）	（駐軍數）	（駐防地）
浙軍二師	師長盧香亭	司令部	杭州省城
第三旅	旅長楊震東	旅本部	嘉興城內
第五團	團長李俊義	步兵一團	駐長安
第六團	團長龔士林	步兵一團	駐嘉興
第四旅	旅長顏晉宗	旅本部	杭州城
第七團	團長張復元	步兵一團	駐夾石
第八團	團長朱汝梅	步兵一團	駐筧橋
砲二團	團長劉玉印	砲兵一團	駐嘉善
騎二團	團長高建勳	騎兵一團	駐建德
工二營	營長白瑛	工兵一營	駐杭州
輜重二營	營長楊鳳林	輜重兵一營	駐江山
浙軍一師	師長陳毅	師部衛兵等	杭州城內
一旅	旅長石鐸	帶第一團兵	駐紹興
第二團	團長劉炳樞	步兵一團	杭州城內
第二旅	旅長徐正方	率三四兩團兵	駐五夫
砲團輜營	團長高文蔚	砲一團輜一營	駐杭州
騎工兩營	營長黃公署 林蔚	兵額一千三百	駐餘姚蕭山
浙軍二師	師長周鳳岐	率步三旅	杭州城內
第四旅	旅長汪鎬基	率本旅	駐湖州
砲二團	團長張國威	率本團	駐湖州
一混成旅	旅長彭德銓	率本旅兵	平湖乍汀涇
第四師	師長謝鴻勛	率本師兵	駐松江城
二混成旅	旅長王金鈺	率本旅兵	駐杭州城
十混成旅	旅長孟昭月	率本旅兵	駐寧波
六混成旅	旅長劉永勝	率本旅兵	駐金山朱涇

閩浙軍四師四混成旅、今因列為浙省正式軍隊、故浙孫在此調防聲中、特將各兵之駐地派定也

蘇省自奉軍第一軍之程國瑞褚玉璞王棟許崑及畢庶澄之五混成團、又有附屬三旅到蘇以來、滬寧路百里之內、乃駐此三萬七八千名大兵、今張宗昌、更因拓地就餉而以肅清潰兵為由、乃有命所部各旅、擬就滬寧東南段之各鎮市鄉亦將實行分撥兵隊往駐、規定大鎮派一百六十名、小市派六七十名不等、果爾實行、蘇省將更變為遍地皆兵之勢、而人民更不得安居、商市益一落千丈矣、滬商會故於今日就盧永祥電京請廢督撫裁督辦移奉軍至徐州之電後亦急發電至京、請段合肥速將奉軍撤還徐州、即在消弭此分兵駐鄉鎮之危也、電中有詢盧宣撫調駐軍至徐、餉由部給、蘇軍歸蘇省長統率一電、竊嘆為蘇省起死回生之唯一良劑也、但蘇讓入告、權在疆吏、而大計主持、端在政府、惟恐堂高簾遠、未悉實情或有猶豫也、敢直陳之、查蘇省自上年兩次用兵以來、國庫省庫、積虧近三千餘萬、不獨地方公款挪借一空、即各縣墊款、亦各在十萬以上、端軍原額、除二六十九等師已潰散之外、現尚有四師四旅、宣撫一軍南下後、更增五旅三團、省庫羅掘已空、餉糈無着、乃議增加津浦特別貨捐、抽收淞滬房租、商民呼籲、迄未解決、查蘇省軍警兩費、原支一千一百萬元、占全省收入四分之三、今據聞軍費已增至一千三百餘元、不獨其他政費、絲毫無着、即最關重要之淞滬警費、近二月亦由地方籌墊、以言財政、既瀕於絕境矣、以言民力、更元氣未復、蘇省兩次戰禍、均在蘇松常太境內、為全省最繁盛之區、無錫工商之盛、亞於上海、江陰以廠布著名、機織之盛、與直隷之高陽相伯仲、此次為齊軍刼掠一空、菁華已盡、滬寧沿線、向除寧鎮蘇三埠、稍駐軍隊外、餘均以耕鑿相安、畢生未見金革、今東至崑山、西至無錫武進、大軍雲集、兵民雜處、軍需征發、既不免涉及地方、而且江以南民風柔弱、經於二次兵禍、尤不免互相驚疑、各處商店、雖經官廳勸告復業、然皆虛有其表、商民蹙額相告、不知何日得以昭蘇、長此因循、人民生計相絕、非將原有軍隊收束、人民無復業之機、財政無整理之望、（中略）並請速照盧電退奉軍至徐、收束本省軍隊、裁撤宣撫督辦云云、不知政府能否徇蘇人之要求、准盧氏之陳情也（未完）

滇軍入南寧證實

特訊、唐繼堯軍入南寧已證實、係有日（二十五）入城、秩序安謐、南寧當局、先於馬日（二十一）下令將造幣廠兵工廠機器折卸、運往潯州、同日省長張一氣、財政廳長蘇紹章、高等檢察廳長葉鐶混、南寧關監督王玉培、及各高級機關人員、十餘人同乘船赴梧州、宥日（二十六）抵埠、南寧防軍蔡振雲伍廷颺兩部、亦撤退梧州、柳江方面唐軍已抵長安、擬沿柳江直下、將與入邕滇軍合兵攻潯州云

積極籌畫進行中之新公債

北京快信云、據財政界確息、二月分鹽餘僅餘三十餘萬、迭商各債權者、皆不允通融、而各機關待款孔殷、除向新公債設法進行外、別無辦法、故財長李思浩雖於前夜赴奉、昨日下午仍由財次張訓欽在某處邀安格聯、蔡延幹、公債司長等會議、積極進行、現所爭執者厥為兩點（一）數額問題、財部要求擴充至三千萬、安格聯則以德款部分每年不過一百七十萬、但財政部則謂有三百萬（二）擔保品、財政當局、謂即此德款部分已足擔保、而安則堅稱不敷、是以昨日再為一度之討論、在財部方面需款急切、滿擬於一星期內成立云

政府對金案最近之主張
將來辦理時必完全達用紙目的

北京快訊、連日外間盛傳政府辦理金佛郎案、電報通信社、且有已解決之報告、記者因此事關係外交內政至大、頃特詢之政府方面、據某要人表示、政府現在決不辦理金佛郎案、即將來辦理時亦非達到完全用紙目的不可、外間種種傳說、皆係一般人之精神作用、於事實相去、正不知幾千萬里、惟近來因中法實業銀行事件、有債權債務之關係、正在清理之中、然與金佛郎案劃然兩事、而外間因此、發生許多臆度之談、皆屬誤會云

陸軍部結束 滬兵工廠消息

京訊、陸軍部前派軍械司司長宋玉珍赴滬結束兵工廠事、已見報載、聞與宋氏同行者、為副官胡宗銓、技正徐尚武、科員葛家偉、文斌、技士朱瀛山、張新翹、錄事于兆鵬等、抵滬後、偕前廠長謝邦清總辦、同赴總商會、刻正與會長方椒伯等、會商辦法云

陳炯明確逃訊

汕頭特訊、據外人方面消息、陳炯明已由汕頭逃往香港、陳因連戰敗北、遂即逃竄、據云陳氏係於本月一日離汕頭云

內外珍聞

李翠英之美人計

北京前門外某兌換所之鋪長素性狡滑、錙銖必較、凡遇存款及借貸者、無不肆意盤剝、但其擁貲雄厚人多羨慕之、近為渠友鄭某串通八埠妓女李翠英、多方獻媚、果為誘入迷魂陣中、更以翠英年少貌亦可人、前同鄭某結愛、恩情濃於生妻、此次由鄭為媒介夥同設計詐騙財神、誓願委身甘為妾媵、而彼鋪長不知巧詐、所費纏頭之鉅、已屬不貲、最後復出三千金為其脫籍、一日前始得迎娶過門、親友往賀、殊形熱鬧、詎意鴛鴦戲水、僅隔一宵、次日忽爾席捲而逃、到處遍訪蹤跡、即鄭某亦作黃鶴之飛、前後損失幾達萬金、同業者相顧而笑、環視宇宙間、每淫博迷心、則傾囊不吝、若該鋪長人財兩空、亦復何恨云

老嫗索四千萬元

英國富商惠白氏、生平以開金礦為業、積貲達五萬萬元、但大半已為英國政府所管理、餘亦在美國及荷蘭註冊、近忽有一七十六歲之老嫗、要求得其遺產四千萬元、因彼與惠白係鄰居、稍涉親戚、不知法庭尤准與否、此外與惠白自稱舊者亦紛紛要求稍沾餘潤云

冒稱代表何膽大

三河寶坻薊縣香河等、自稱公民代表二十餘人、日前來京遞呈京兆尹公署略謂永定潮白兩河堤上潰壞、春雨堪虞、民力難修、懇請撥款協助與修、當經薛京兆批示、現值款絀難以相助、所稱募款輔助與修、自屬善舉、惟各河堤潰壞情形、已令各該縣知事、迅速查報設法預防云云、未幾各縣紳商代表王有等、日昨來京控告陳楊謀等偽稱代表、聚衆霸修河堤為名、希圖詐財肥己、稍有不遂即遭撻楚、事實俱在、懇請查懲捌辦等語、薛京兆披閱此呈、勃然大怒、業已批令各該縣知事飭警查拏解署重懲云

接吻折骨之奇聞

（美國）費省有希魯文夫人、與其子小別在火車月台上、擁抱接吻、登車後忽覺肋間大痛、急就醫生診察乃肋骨之第九節、受壓力挫折原因乃擁抱時用力太過所致

新公債押欵說
已向內銀團接洽 借短債五十萬元

京訊、財政部所擬發行之新公債、因担保品不能確實、至今尚未定出辦法、惟李思浩以計畫已就緒、決不放棄、前晚赴奉、除報告金佛郎案外、與新公債問題亦有關係、現內銀行方面、以該項公債未能以英德洋款移作基金、雖為期較遲、究可着實、頗有承銷之意、李思浩臨行時、尚擬向內銀行借短債五十萬元、即以新公債指還、此尤可證明必不中輟也

劃西康為特區與 四川政局之關係
可杜外人窺伺藉此以收回兩藏
鄧潔氏對於記者所談話

永寧鄧潔氏、平昔最留心川邊事務、此次中央將川邊改設特別區域、記者特往詢其意見、鄧潔氏之言曰、川邊縱橫數千里、物產富饒、土地肥美、早為世界注目、前清末年、英藏條約成立、始悟康藏之界、不可不亟謀劃清、乃以趙爾巽氏為邊務大臣、凡前賞給藏人部落、漸次收回、所有康司、亦以次改置郡縣、擬建西土行省、其時一切規劃、均出自傅華封氏之手、趙氏督川、傅繼其任、功垂成矣、乃因改革而止、民國援擾、毫無建設、英人復進窺西藏、國人疾聲呼號、乃於三年六月、建設特別區域、然盡有其名、悠忽至今、國人幾不復知有此土矣、起視英人圖藏、着着實行、大吉嶺之鐵路、業已修至拉薩、吾恐封豕長蛇西康首當其禍、四川亦且不免也、今執政者、毅然發佈明令、簡任賢能、以督辦之、不僅杜外人之窺伺、殆欲根據西康、收回兩藏也、偉哉碩劃、吾民當刮目以俟之、且喜劉甫臣氏、於川將領中、最有信用、稽其生平歷史、率能守正、未嘗搗亂自私、前年值一二兩軍、搆戰方酣之際、甫臣以酷愛平和、為民請命、潔曾兩度晉謁、誠篤實而重功業者、今適膺簡拔、必能公忠體國、以副川人推重之心、將來與劉禹九能進行、不但為國家干城、建不世之勳業、川局或許從茲底定、亦未可知、蓋川亂連年、固由野心家利用時機、互相搗亂、然野心者實少、倘一般人不為附合、又何至如是之糟、究其所以助惡、不外環境波及、與夫生計壓迫、經營川邊即可以安置無數軍隊、無數流氓、彼野心者、亦可放大其目標、向兩藏發展、樹立豐功偉業、則川亂自息矣、至於一切入手辦法、容當詳細討論、或有所補益於當道也

命令及批示

●北京臨時執政命令（三月五日）

▲蒙藏院副總裁沈學范呈請辭職、准免本職此令▲任命吳德惠為蒙藏院副總裁此令▲內務總長龔心湛呈請江蘇政務廳廳長傅疆免去本職、傅疆准免本職此令、特任王北康為江蘇政務廳廳長此令▲任命陳藝為江西財政廳廳長此令▲任命張壽鏞為江蘇滬海道道尹此令▲派劉振生為京師城郊官產清理處總辦此令▲派曹壽麟為京兆直隸旗產地畝清理局會辦此令▲財政總長兼鹽務署督辦李思浩呈請將兩淮揚子總棧棧長余重耀免職另候任用應照准此令▲財政總長兼鹽務署督辦李思浩呈請任命楊寶琛為兩淮揚子總棧棧長應照准此令▲蒙藏院總裁貢桑諾爾布呈請任命延增吳鶴齡為秘書應照准此令

時評
吳佩孚去黃之岳
（恂恂）

◇吳佩孚蟄伏黃州、寄情詩酒、弄月吟風、步武東坡、遨遊赤壁、細想其酒後高吟之際、必不減魏武當年、橫槊賦詩之概、其如不做美之鄂人、一再下逐客之令、致使吳不得安居、而不得不率類以他徙矣

◇吳佩孚入湘赴岳之說、早已甚囂塵上、今則果見諸事實、固亦毋足為怪、不過湘趙為人無一定宗旨、與意嚮、胡然而天、胡然而地、觀其既往、可以知其為人、當此湘趙正與滇唐聯合、高唱聯治之會、復有七省聯盟之傳、吳佩孚竟爾去黃之岳、即使無他、當亦不能不滋世人之疑竇也

◇在吳本身、俯仰無愧、又迭有不謀活動之表示、既抱決不出洋、與避居租界主義、國內之大、何地不可容身、又何必獨往滋人疑竇之三湘、豈果已有覺悟、以今是昨非、而願感化院之招致、抑如外間所傳、其中另有作用歟、一誤不堪再誤、幸吳之不再供人利用也可

四洮行車

下

四平街開 總局開　第一次 上午 六·二〇 六·三六　第三次 下午 一·四〇 一·五六
三江口到 翻樹開　上午 八·三〇 八·五二 九·〇三　下午 三·四七 四·〇〇 四·一九
茂林開 三林到 前開 台到　上午 一一·五六　下午 一二·一三 一二·二四
遼通 昭開到 開　下午 二·五〇 三·二三 三·四八

上

洮南開 畢水開　第二次 上午 六·三〇 六·五三
遼昭開 太平川到開　上午 九·三六 一〇·一八 一〇·三六
茂林開 前到 甸開　下午 [illegible]

因服第威德補腎丸而得妻室受孕

上述數語摘自病愈者之謝函。乃乏嗣夫婦之佳音也。何以第威德補腎丸能奏此奇效。其理易明。生殖器軟弱常始於腎虧。腎虧則全身均受其累。腦力思索力滯鈍。心神不安。生殖器無能。發育不足。第威德補腎丸已歷各醫士之經驗並證明能恢復腎部健全。並能全體康強。請讀下列江西南城縣王邦瀚君來函。其函云鄙人結婚過早事務紛繁致精神疲倦。百藥無效。旋敝親李君贈余第威德補腎丸一打。余依法服用。未及半月飯量增加。精神倍昔。至二閱月所患盡愈。且內人覺即受孕。此實第威德補腎丸之所賜也云云

服第威德補腎丸而得受孕者非祇此一人。凡病者以及已婚夫婦見此函當覺希望痛懷。恐君見此函後仍未能絕無疑慮。未能確信第威德補腎丸果為閣下多年所需之品。故作下述之供獻

●特別贈品

請將下方贈劵填妥寄下。附以郵票一角。即當給以三十二頁之美術小書一本。書內更載有證函及有用常識。並此人所述藥丸之樣盒一份。試從彼所言試用此丸。再觀此試驗之結果。蓋敝公司深信君試用此丸後。君定必熱心讚同。整瓶藥丸各上等藥房均有出售。預料此種藥樣品索者定衆。欲索從早。幸勿交臂失之

價目 大瓶現大洋 二元七角半 半打 十五元
小 一元五角 半打 八元

東三省獨家經理
營口英商源來盛洋行

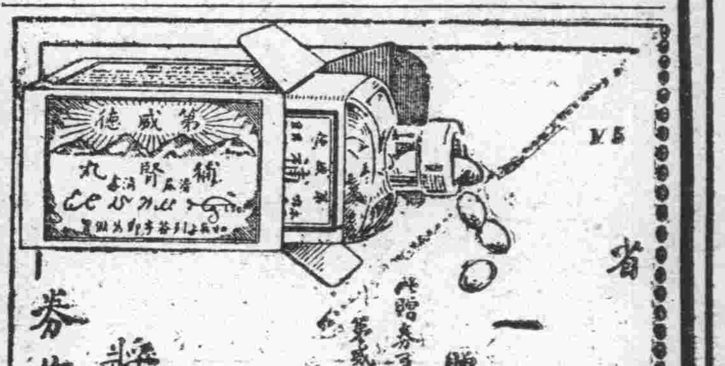

安東
東邊實業銀行
有獎儲蓄

每月儲洋拾貳元月月有得貳千元之希望
每月儲洋六元月月有得壹千元之希望
每月儲洋參元月月有得伍百元之希望
不得獎者到期還本且給利息萬勿失此良機為幸

陽歷每月一號開獎 詳章索取即奉

經理單立青 大連市代理加賀町十九番地益順恒內寓 電話三九二八

大連聚蚨棧啓事

本棧現將房屋重加修飾人員力行整理男女異室招待殷勤代理車輪客票報關完稅遠近紳商請祈賁臨

大連市常陸町 電話三七三八 本棧主人謹啓

大連連陞棧啓事

本棧現為酬達過客擴張營業起見將一切棧務力行整頓男女異室招待殷勤并代理車船客票報關完稅遠近商賈請駕光臨

大連市浪速町 電話七四六〇 本棧主人謹啓

大連裕泰棧啓事

本棧現為酬達過客擴張營業起見將一切棧務力行整頓男女異室招待殷勤并代理車船客票報關完稅遠近商賈請駕光臨

大連市監部通 電話六四七〇 本棧主人謹啓

信余之言清導丸係療痔之靈藥也

論便閉與痔瘡之關係

療治痔瘡之妙法必先去其病源為首要也往往便閉為患乃是痔症之由嘗聞多人曾患痔症痛苦服用紅色清導丸使其大便通暢有序則痔症即能乾燥收工奕黑龍江省綏化義升東柜保愈山房郭御醫書生來云敝人自幼患有痔漏舊症不甚痛苦自十八歲離校凡歐亞盛地名區遊歷所至中西醫大發痛苦之極幾乎有性命之憂幸逢友人趙君介紹勸服貴藥局紅色清導丸鄙人疑心參半仍覓他方療治不料愈治愈壞苦不堪言趙友一再力勸余不得已姑從其勸試服之下未及半打僕病若失猶不深信微小藥粒安能有此大功至今半載有餘賤恙永無再發所費無幾不期而愈真正意外之善樂也無以為報書此鳴謝紅色清導丸乃是微利平肝潤腸導滯之妙品凡經售西藥者均有出售或直向上海江西路六十號韋廉士醫生藥局函購每一瓶大洋六角每六瓶大洋三元郵力在內收用郵票

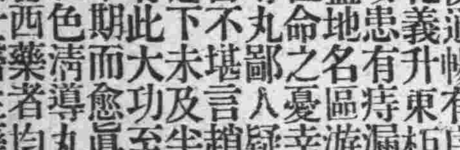

料理店共樂堂啓事

本料理店自創辦以來多蒙紳商惠顧無任感激茲又不惜重資將房屋從新修飾潔麗異常并由京津芝罘上海等處邀來多名歌妓色藝均佳待客周到望祈走馬章台諸君大駕光臨一試方知言之不謬也

大連市寺兒溝淺間町三番地 電話三三四一番

醫學祖傳三世專門研究癆病 積病科初次來連莫失機會

喘治男女 緩急癆病 吐血嘔血 痰喘咳嗽
潮熱盜汗 筋骨疼痛 心腹急疼 吐飯倒食
隔食噎症 左右偏枯 四肢不舉 下萎足腿
不能運用 氣積血積 食積水積 滿腹病塊
心下停水 小腹寒積 堅硬如石 聚散無常
時疼時止 男子疝氣 腎囊腫大 腎子堅硬
或生漏管 女子經閉 乾血癆疾 赤白帶下
先期後期 婦科一切等病(疑難六症包治)

余專門研究一切虛勞百損照脉應方照病應藥方無虛發無不應效

浪速町十七番地 東華樓院內樓上

醫士趙士敏啓

果樹苗總經理廣告

敬啓者敝號自經理果樹苗木各色菜種以來深蒙各界諸君惠顧不勝銘感之至非專以圖利發售藉告購苗諸君如有願意直接經售者敝號必詳細指知一切手續若有願定本號樹苗者價值亦必從廉出售特此聲明

代理店
周水子大辛寨屯 長和盛
大連市西崗 同盛德
大連市西崗 福昌棧
金州西街 德盛永

總經理 大連市沙河口巴町二七番地 華記號

花柳病特效

新到德國 六〇六

大連市大龍街四十五番地 協和醫院 電話四〇四二番

洋燭 肥皂

雪花膏
大連大龍街九十三番地
製造發行 連興成
電話六五八三番

中國銀行大連支店

營業 關於銀行一切事務

營業時間 上午九時至十二時 下午二時至三時

電話四三八五・四七九五番

株式會社 正隆銀行

▲資本金 二千萬圓
▲諸積立金 二百三十九萬五千圓

大連市大山通十一番地

頭取 安田善四郎 相談役 安田善次郎

(電話代表番號七一一一番 振替貯金口座大連二二二〇番)

▲定期存欵利子(一個年)七分二厘

本銀行 為安田貯蓄銀行之代理店一般貯蓄存欵辦理
本銀行 於日本內地朝鮮南北滿洲中國內地有二千餘之滙兌處
本銀行 為關東州地方費現金事務辦理大連市金庫事務辦理處與
本銀行 臺灣銀行特約辦理外國匯兌事務

支店所在地 營口、奉天、旅順、長春、開原、天津、撫順、鄭家屯、四平街、青島、公主嶺、哈爾濱
出張所所在地 大連市小崗子(電話五三〇〇番)
派出所所在地 同市沙河口(電話沙河口一五番) 奉天城西關

橫濱正金銀行大連支店

資本金一億萬圓 積立金七千七百五十萬圓 本店(橫濱)

代表 電話長三一六一番
專用 電話六〇一五番
宿直 電話四七六二番
海關稅取扱所

支店
東京、大板、神戶、長崎、下關、倫敦、苗昂、紐約、舊金山、夏突爾、羅付、布哇、悉德尼、新家坡、額爾車達、孟買、蘭貢、香港、上海、厦門、青島、濟南、天津、北京、牛莊、西貢、桑港、奉天、海參威、巴達比雅、開原、長春、哈爾濱、馬尼拉、彭諾斯、斯拉巴雅、遼德郎、亞奈羅、名古屋、廣東、三寶壟

德泰號紬緞莊啓事

本號專為擴張門市擧行暮秋減價荷蒙各界踴躍惠顧敝號紉感之飭自當照常分外克己現值孟冬轉來重新運到各色花素駝絨毛呢嗶嘰直貢呢華呢並由外洋定做時式大氅男坤最新國花毯美式鐵床旅行用品化粧香品一應俱備又由浙杭姑蘇一帶揀選上等名機採到各種流雨衣俄行庫經艷新閃緞莫不色色鮮潔無待自詡批發零售價極一律從廉並有經理英商綿華洋行老鎮練印雜色線車包銷南滿各埠以及代理法商百代公司新式唱機唱片家庭玲巧電影機器凡蒙賜顧無任歡迎恐未週知特此謹佈

大連奥町五十五番 本號主人敬白
前櫃電話長五二八一 後櫃電話七四四五番

大連裕長棧遷移廣告

啓者敝棧因加賀町舊址不敷應用特擇吉遷至寺內通三十一番地新築西式三層大樓坐南向北門面上下樓房共計百餘間分特別官廳客室頭二三等房間寬濶異常修理清潔陳設華美極為雅觀男客女眷各分房間並備有火炕鐵床被衾枕褥隨便使用侍役殷勤伺候週到代理火車輪船客票報關完稅轉運貨物尤為迅速誠恐紳商未及週知用特登報聲明以廣招來如蒙光顧即請玉趾降臨是荷

寺內通三十一番地 電話六三五二番 本棧主人啓

風船、瀛船、保險

運送貨物及船體保險(保險費十分克己)

共同火災保險株式會社
太平洋上海火災保險株式會社
日本簡易火災保險株式會社 火災 海上
大同生命保險株式會社 生命
橫濱生命保險株式會社

大連市北大山通 代表川畑保險部 電話四三八二 振替大連二五二〇

薪金社員募集

東三省官銀總號廣告

本銀號資本總額奉大洋貳千萬圓東省重要地點及京津申魯各地均設有分號及通匯機關專辦匯兌滙押滙抵押放欵貼現放欵保證放欵以及收受定期活期各種存欵并設有倉庫以備堆存押欵貨物利息滙水無不允辦事手續異常敏捷凡蒙惠顧無任歡迎

茲將總分號營業要目列載於後

甲 發兌 本大洋滙兌劵免費油匯地點 奉天 東豐 通遼 通化 興京 綏中 柳河 寬甸 洮南 彰武 新立屯 新民 法庫 興成 蓋平 遼源 公主嶺 山城鎮 開原驛 范家屯 北鎮 盤山 西安 海龍 本溪 台安 鳳城 錦西 西豐 海城 臨江 輝南 岫岩 遼陽 黑山 錦縣 義縣 莊河 八面城 康平 安東 鐵嶺 營口 四平街 鄭家店 桓仁 昌圖 遼中 復縣 撫順 吉林 長春 延吉 哈爾濱道外 哈爾濱道裏 雙城 寧安 下九台 黑龍江 呼蘭 望奎 佳木斯 安達站 綏化 巴彥 山海關 昌黎 留守營 黄縣 龍口 臨榆 土列地點 係票滙信匯概免收費至於電滙手續不同匯水電費臨時商定 免費滙欵兼收公濟平市錢號銅元票如交他行發行之滙兌劵每百元加收滙水壹元

本大洋滙兌劵照牌價作滙上開規元地點 奉天 營口 吉林 長春 哈爾濱 北京 天津

本哈爾濱現大洋劵免費通滙地點 奉天 吉林 長春 哈爾濱道裡 哈爾濱道外 延吉 琿春 佳木斯 寧安 雙城 黑龍江 黑河 海拉爾 滿洲里 安達站 望奎 綏化 呼蘭

本哈爾濱現大洋劵並得在上列各處滙兌京津申及寧南青島煙台銀洋欵項其滙水行市臨時商定

乙 押滙 辦理押滙各地點 奉天 營口 開原驛 錦縣 安東 鐵嶺 四平街 海城 遼陽 新民 遼源 通遼 公主嶺 范家屯 大連 吉林 下九台 長春 哈爾濱道裏 哈爾濱道外 黑河 天津 上海

丙 各種放欵 總分各號均可商作放欵

丁 各種存欵 收受定存活存各地點 奉天 營口 開原驛 公主嶺 四平街 鐵嶺 新民 海城 遼陽 遼源 通遼 錦縣 范家屯 吉林 長春 延吉 哈爾濱道外 黑龍江 黑河 海拉爾 安達站 望奎 綏化

戊 倉庫 設有倉庫各地點 奉天 營口 公主嶺 海城 長春 哈爾濱

東三省新聞

奉天

軍用票截止兌換
早經三省當局通令收回 現定截止期限逾時即作廢無效

去年奉直戰時、鎮威軍所發行之軍用票、已由當局通令東三省官銀號總分號、宣布收回、現在外間流通、已屬尾數、是以由三省官銀號規定、自三月十日起、至四月十日止、爲兌換期、過限即行作廢云（健）

上將軍壽辰 五光十色餘聞

張上將軍之壽辰、現已酧客矣、茲尚各祝嘏者、已紛紛返去矣、茲尚有堪以補記之點如下（一）難民送傘、係直省被兵之難民、送萬民衣傘十餘架（二）理教提燈、係祖憲廷發起、由理教中所辦、（三）乞丐祝壽、係省中之乞丐、各製紅布壽障、赴帥府祝壽、每名賞二三元不等（四）戲子分煙、係優等藝員、蒙賞煙土若干、分潤難孫中之有辦者（鐵）

籌編衛隊炮旅

鎮威上將軍之衛隊、於昨年已編成衛隊旅、惟未能完全、此際又擬添編砲隊一旅、定名爲砲隊旅、旅長一席、以鄒團長升充、現正在籌備之中、以期早日成立云（健）

基督教特請 歐陽予倩講演

基督教青年會因現來奉祝嘏之文藝家、歐陽予倩、對於文化上、頗有心得、乃借便搀留、於月之八日上午十一鐘、在該會開講演會、由歐陽氏講演戲劇、對於文化之關係、一般關心新劇者、皆往聽講云（健）

各要人於祝嘏時 爲張叙五說項

前察哈爾都統張叙五、此次亦由京祝返奉嘏、聞各要人、以總座雖有壽筵前、不談政事之示、表究宜稍便爲張氏說項、以期水乳交融、務求於此際與張氏謀一位置、以免向隅、而復舊好云（健）

上將軍答謝 祝嘏駢儷文章

鎮威上將軍、對於各方來奉祝嘏者、特備有謝帖、關係某秘書之手筆、探誌於下（銜略）頃屆颺日、欽沐榮光、正花朝風暖之天、錫蓬島春長之頌、環珍寵賁、光爭風纏華鐙、縟設紛貽、彩絢魚油麗錦、隆情腆厚、積塊屏營、作綵身謝蔗堅、賀同樗散、假年學易、慨一歲之虛增、問俗陳詩、愧萬民之無告、未覩偕登壽域、撫臆滋慙、何堪俑杠高軒、介眉爭誦、遠勞珠履、祇慙褻柬閣之賓、拜受觴觴、愧莫答南山之什、肅陳謝悃、順候台綏、惟照不具、聞此項謝帖、備有三四千份、祝嘏之多可知矣（健）

鹽欵監理處將撤銷

張上將軍、以前當保境安民時、爲停止解欵、助長中央亂源、特在營口設立鹽欵監理處、清理鹽欵、現段公執政、國是大定、鹽理鹽款機關、未便仍行存在、特令於五日移設東三省鹽運使公署云（健）

平壤長春間飛行之預誌 日航空界正與奉天當局接洽中

日本平壤飛行隊第六大隊、曾於去年夏、飛行於平壤大連之間、良好成績、頗爲日本航空界吐氣、今又擬於本年五月上旬、飛往長春、設處正在籌備之中、選定飛行人員、及飛行機、至於飛行時果由飛機若干隻尚未決定、總之計畫飛行長春之舉、則爲事實、已與奉天當局交涉中云

蓋平

所長躬親查崗

本邑警甲所長陳彩賓、對於警甲事宜、無不勵精圖治、於日昨（六日）晚十鐘時、該所長、親往各門、各派出所查崗、爭南門外一區一所、第二派出所、不見值崗警士、巡長等均未在室內、又至西警驰路一區、一所、第一派出所、亦不見值崗該士、巡長亦未在室、該所長、含怒返所、立將二派出所、巡長傳所、大加申斥、以警將來云（省）

佈告硝磺漲價

硝黃價目、悉由硝黃局所定、刻因錢法毛荒、米珠薪桂、而硝價太賤、不足日用、衆硝黃商人、聯名向硝黃局禀請、增加硝黃價、以資生活、等情、查硝戶所請各節、尚屬實情、自應准於所請、月之六日、硝黃局佈告週知、由本年三月一日起、將硝每百斤、定價改爲大洋、三十圓、售硝每百斤、定價改爲大洋六十元、淨硝每百斤、定價改爲大洋七十元、硝黃每百斤、定價改爲大洋六十元云（省）

內、從事結束、經辦事宜、一俟終了、即行撤廢云（鐵）

溝演人生問題

大南關基督教會、於連日在聾啞學校內、晚間開講演大會、標題爲人生問題之需要、未悉講演者爲如何人、得能於衣食住三大問題而外、又有若何之需要也、或仍是衣食住之常談乎（健）

京伶返京所聞

京中各名伶、於祝嘏畢、即擬返京、以慰北數日京中戲迷家之渴望、祇以京奉車鐘點上之關係、及張宗昌氏之挽留、於八日在私第開演數日、至返京之時、須在八日晚或九日早、惟能否盡數返京、尚未能決定云（健）

陳鳴山大作東道主

任奉演劇之陳鳴山、以此次大連濱江安東各戲班中、主要角色、皆集中奉天、各該地又爲伊素遊之地、伊遂作東道之主、於月之八日、在慶仙樓、召宴各主要人物並聞德勝大舞台、尚擬邀歐陽予倩、在奉演唱數日云（健）

鐵嶺

新聞界恭送李遜梅

本邑民報前記者、李君遜梅、少年英俊、學品兼優、久於東省各報投稿、故頗爲人所欽佩、現該君因經理家務、操作農事、不求顯達於人事、但願倘佯於田園、故需遷於邑西腰堡、邑新聞界人員、以李君此去、不知後會何期、故連合恭送云（駒）

公主嶺

私藏匣槍犯解長春

本埠附屬地日商大米公司主任五島猛暗藏匣槍三枝、被警署刑事偵知、當即至該公司搜出貳贓、將五島猛連槍一並送交本署、於昨九號解送長春警察署罰辦云

鳳城

維持徵車回籍

鳳城縣自去歲秋間奉直交戰之際、先行調集全省軍隊、嗣奉上憲飭令各縣抽丁補充軍團之需、繼即徵車應赴前敵之用、至年終戰事結束、東邊七旅回防、所抽之丁願則仍充軍人、以圖前進、否則各令歸籍、惟徵之車、其中有要者有力不及拿獲者、自以戰事停止、鳳安莊岫之車即派妥差押赴各令回鄉、及到鳳後、幸經參謀長尤壽卿君、極力維持、不讓日久在城盤桓、速飭回籍、牲畜損失無多、此中之情形、全縣甕感尤君之德、如高山仰止耳（泉）

土匪嘯聚劫路

鳳城縣南二龍山前平坦之處、離人家甚遠、山之北有松林密秘重疊、於三月初四日、從南來有行路二人、賊在林內、藏身遙望來客、自南一聲嘯聚、由林內出來四人、將行路之人圍住、內一賊手持五風槍、威肆振嚇、行人苦告無錢、四賊不允、逼將衣服脫下、交其四人持去、仍歸松林去訖、而行人抱頭急走、不敢回視、似此賊之胆大、究不知何日落網矣（湘）

吉林

省署派定委員參與 奉俄局部會議訊
爲李紹英顧次英等六人

中俄細目會議、經中俄兩國當局決定在北京國會、但於中東路航行權等問題、定在奉天交涉、本省當局、決定出席於奉天局部會議委員如左

省長公署第三科顧次英 哈爾濱特區市政管理局副局長李紹英 法政專門學校長劉鳳行 濱江省長署第二科長魏聲和 濱江道科長王肇泉

奉票日形跌價

錢行一屑、忽漲忽落、人故難定、近來無有特別風潮、省城東票日見跌價、日前每元奉大洋、可兌永衡官帖一百〇八吊有奇、刻間日形綏落、每元奉大洋、僅兌官帖一百〇二吊有奇、金票每元兌官帖一百三十四吊、哈大洋每元兌官帖一百六十八吊、二百文邦大洋每元兌官帖一百三十三吊云

教育副官可稱得人

省立軍官教練處、代理教育副官閻鐵山奉天籍、係軍官學校畢業、歷充軍界要職、自上年該處、教育副官單曉峰升遷後、閻君即任代理之職、自蒞任以來、對於應行職責、無稍疎懈、對於全體學員、諄々訓導、感情融洽、此次奉直風雲戰事、勇往直前、頗有功績、甚得上峯嘉許、該處總辦擬將閻君升爲實任教育副官、聞此項委任、不日即可發表、若該總辦、可稱識人、足見閻君之品學兼優、亦足可勝任矣

營口

署長去營盛況

本埠第一區警察署署長馮恒志、蒞任以來勤求治理、爲民愛戴、現因榮遷他職、於本月七日去營之事、境內紳商各界、咸激德惠無從圖報、特爲製送金牌、及萬々旗傘等物、以誌去思、而資頌揚、共計匾額二座、一曰惠及群黎、一曰一方保障、萬名旗一對、文曰、德洽輿情、功高地方、而萬ㄨ傘一座、緞帳一架、文曰、萬家生佛、金牌二、座文曰公正廉明、及一舉全體同人、恭送之紀念金牌一面、均於是日午前、佐以鼓樂鞭砲、送至商會東大樓、馮君謙讓再三始受、幷備有各茶點款待來賓、座次、馮君致感謝之詞、各界公推段君柳橋、代表答詞、繼而馮君起身赴車站、紳商軍警學報各界數百人、一致步行恭送、雖是日雪後新霽、道途泥濘、而各界亦不以跋涉爲苦、沿途鞭砲齊鳴、幷設有茶棚、備有酒點、由各界敬酒餞行、以壯行色、其盛況爲歷任警察廳長、及一般警察官吏去營時所未有、幷有乞丐閩、製送紅布旗幟一對、文曰恩重如山、亦赴至車站歡迎、可見馮君遺愛之深、勿怪路人均紛紛稱贊不迭云（成）

遼陽

南滿醫院火警

附屬地南滿醫院夫役宿舍、於本月六日晚、因燒炕不慎、致火外出、延燒房頂、立刻濃煙冲天、火光四溢、不可向邇、幸經消防警察趕到、竭力撲救、未成巨災、所受損失、雖不甚鉅、然該隣近居民、亦各受驚不小云（周）

地方不靖獨行危險

本埠大平康里二等妓館、花艷閣司賬倪某、前日四日夜半一句鐘許、由娼窰回家、行至估衣街附近僻靜巷中、實遇二人（形似軍人）手持木棒、攔阻去路、向倪某索要所着之棉袍等物、倪某不允、二人大怒、乃以木棒照倪頭部痛毆、倪某痛極倒地、不省人事、二人正在剝脫其棉襖之際、適又有行路者數人、經過其地、二人見人多、恐有不利、遂即回逃、倪某經路人扶起、問明原委、僱車送至家中、延醫救治、聞已傷腦髓、性命恐將難保云

籌備春戊祭祀關岳

關岳合祀、爲我中華民國特定之祀典、此項典禮、奉行已久、月之十五號、爲奉戊關岳合祀之展、當局派員籌備祭祀典禮、購買香燭、及各種祀品、幷支配主祭陪祭各執事官員、屆期齊集關帝廟敬謹與祭以示尊崇云

書記升任推事

營口地方審判廳執行書記官王濡生、法校畢業、品學兼優、服務勤謹練達有爲、素爲上峯所嘉許、現經省垣高等廳調升東豐縣地方分廳推事、以展其材、聞王氏現已接到此項明令、剋正清理經手公務、不久即赴東豐履新云

肥料捐又展期

營埠肥料捐、爲雜捐收入之大宗、向由官廳招人投標承辦、自市政公所成立後、遂改歸該所直接辦理、幷擬定全年比較額、爲三萬二千元、以一年爲試辦期間、乃去歲因戰事影響、糞夫多半他去、以致收入減少、不敷比額、佟督辦前特呈請省長公署、將肥料捐展期半年、以資整頓、聞已經省署核准、以觀後效云（成）

弄槍自傷腿部

本埠第二區警察署、重盛街分署小使某甲、前日在屋內把弄某警之匣槍、不知槍內遺有子彈、誤觸機關、砰然一聲、子彈由其自已腿部肌肉穿過、當場出彩、血流如潴、該署自急命人舁至附近某醫院救治、聞尚不致重要云（成）

拔選軍士送奉訓練

駐營東三省、暫編陸軍第一補充旅自成立以來、各官長訓練士卒不遺餘力、成績甚佳、前聞該旅奉到東三省陸軍訓練處命、呈自即由各團營連兵士之中、選拔六十名、送入軍士教導隊肄業、以年在二十歲以下、身體強壯素無隱疾者爲合格、六個月畢業後、仍送回原隊充差、該旅李旅長、刻正從事選拔云

長春

日警之剿匪大捷
悍匪于永江等完全擒獲
萍井刑事奮不顧身乃因以受傷

長農懷德一帶、著名悍匪九江、部下死黨、前被官軍兜攻、星散之後、秘密竄入本埠、匿跡隱形狡焉思逞、是以中日轄界、殺人越貨之案、層見疊出、官廳對此屢々抱有鞭長莫及之嘆、頃據頭道溝警察署、可靠消息、謂沿滿鐵幹線公主嶺、大屯、范家屯等處、結巢盤踞、並在范家屯驛、恣意強搶、姦擄燒殺、無惡不作等情、警視峯岸氏、聞警之後、立即遣派司法係刑事、池田、大中、平島、平古、萍井、及巡捕楊雨田、孫正宗、宮祥玲等、携帶利器、搭乘專車、急赴范家屯驛、警官派出所、偕同斯地警官秘至匪巢査覺悍匪六名、正値橫陳煙榻、短笛直吹之際、刑事孫正宗等、覷情之下、奮不顧身、直撲匪榻、匪等查覺其異、立即鳴槍肆威、双方互相交手、一時間槍聲隆々、激戰一小時之久、日方刑事、萍井偶未提防、致被胡匪用披刀刺傷腦部極重、結果將悍匪六名、于永江、王財、王殿封、楊得、李載、張法、完全擒獲、連同槍械子彈、披刀木棍一並抄獲、當日即搭乘南滿列車解送來長、押赴警察署、經由法官訊明、匪等對于強搶等事、直認不諱、分別取供管押、萍井刑事則送至滿鐵病院救療云（誅奸）

旅順

內田警務局長 巡視事畢歸旅

關東廳內田警務局長、率隨員五名、巡視金州、普蘭店、皮子窩各警察所管區域、於三日由旅出發、於七日午後一時五十分、均各平安歸旅矣云（舟）

警署舉行 非常備品檢查

日昨警察署、爲當局巡閱期近、舉行檢查一般出勤警官之非常備品、準備物件、大要如左

一、冬衛生衣一套
一、夏衛生衣二套
一、冬手套兩双
一、夏手套參双（白色兩双、黑色一雙）
一、刀油
一、水瓶
一、叉鞋
一、柳條箱一個

上記諸品、於午前帶至本署、以施檢查、而作準備云（舟）

警官教練所 舉行証書授與

關東廳警官練習所、於九日午前十時、舉行第七十二期乙科練習生之修業證書授與式、日內即行配分於各地警察署勤務云（舟）

十日陸軍紀念日 在黃金臺上放花砲

十日爲陸軍紀念日、旅順要塞司令官、即於此日、爲祝賀紀念、在黃金山臺低砲臺附近、發放花砲、並添備有各種餘興、夜間自七時、至八時約在一點鐘內、連接發放猛烈之花砲、黃金山上、一時極呈美觀、天上星月、幾無染矣云（舟）

社會小說 九尾狐 夢餘著

一三五

第十六回 清淨佛地幾等勾欄 歡喜冤家險溺陷穽

那時眞成了笑話了、我又很賞識他、有把握、有見地、他在上海一住一年、他的老母、雖然知他好頑好耍、都因爲他、并未娶過人回來、也就不十分禁止他、不進、後來他進的不耐煩了、他又改變宗旨、不常到窰子裏去閑逛、他無事的時候、只去瞧々戲、逛々游戲場、也是他桃花星照臨、忽然在大世界內、遇見了一個如意的女郎、這女郎年約十七八歲、是個學生打拌、臉不敷粉而白、口不點脂而紅、眉掃春山、眼凝秋水、眞出落得別樣的風流旖旎、傳詠裳見了、不覺心中一動、想到世間上那來如此的尤物、我見的婦人雖多、卻未曾見過這樣的好人兒、心裏想着、眼睛卻向他標着、那女郎似乎知道有人瞧他的樣子、孫姍々的走去、傳詠裳拂裏背捨、就遠々的跟在後面、這一晚傳詠裳沒作別事、把游逛的心思、全都用在這個女郎身上、步亦步、趨亦趨、目有視、視女郎、耳有聽、聽女郎、後來這女郎進了大菜間去用飯、他也到那邊的一張棹子上坐下、吃飯時、問了問茶役、才知道這女郎是居府的閨秀、原來居府、原籍是徽州、寄居在上海、家中廣有貲財、有位閨秀、就在上海生長、名叫居金城、已在女子高小學校畢業、現升學在競雄學校讀書、狠有學問、他的母親、陸氏太太、只生他一人、十分嬌慣、他母親甚是慈善、因爲這位居老爺、出身豪富、家中廣蓄姬妾、這陸夫人雖然是個正室、不甚得寵、他也不怨丈夫、只恨自己命苦、於是終日裏吃齋念佛、想着修個來生、夫妻美滿、所以凡僧道女尼、只要到他家中來、募緣化齋、他就慨然施給、并無吝惜、他同蓮覺寺一個女尼、十分的投契、時常到蓮覺寺裏去、燒香拜識、陸老爺知道了、雖是心中不願、卻因爲他結交的是個女尼、也就不便十分的攔阻他、況且他對於丈夫這些姬妾們、從不吃醋、家中上下人等、沒一個不說他賢惠的、陸老爺也不肯過爲已甚、管他的閑事、自古道近朱者赤、近墨者黑、陸氏太太、既然好佛、他的這位千金小姐、也就時常談因說果、跟隨他母親、到各廟裡去、焚香許願、今天因爲禮拜六、放學回家、他母親到蓮覺寺裡去了、他在家裡、狠無聊悶、瞞私自出來、僱了東洋車、到大世界來閑遊、可巧遇見了傳詠裳、見他青年綺玉、品貌非凡、這金城小姐、已一十七歲、正在標梅迨吉之年、人事已通、見了這樣玉樹臨風的青年才俊、安有不羨慕之理、不免也看了傳詠裳兩眼、到底傳詠裳、是個世家子弟、不敢輕薄過分、若是折白党一流的人物、早已涎着臉、向居小姐問答了、我想傳詠裳如果問他一聲、這居小姐既存了愛慕之心、又在這開通的世界

本社啓事

本報各分社若以現大洋以外之鈔洋繳欵於本社者、均按照左開之行市可也

▼今日之行市▲

大洋對金票 一・三二五
大洋對鈔票 一・〇一九
大洋對小洋 一・二八六
大洋對奉票 二・〇九

三月十日 經理部啓

新民分社啓事

啓者本分社經理兼記者吳海青氏因事去職與本分社脫離關係遺席另委王翰卿君接充嗣後各界如有訂閱報章或刊登廣告者希與王君接洽可也

新民分社長王雲峯啓

邱輔仁聲明廣告

普蘭店管內三十里堡會梅家屯戶主邱輔仁三子邱德元原習商業不守規則因此歸家仍不受家中約束恐在外商家或親戚鄰友等若有賒欠貨物搊借錢財以及吃喝嫖賭等等債端戶主概不負責恐未週知特登報聲明勿謂言之不先也謹佈

三十里堡會梅家屯 戶主邱輔仁啓

德國肥田粉

Trade-Mark

本行獅馬老牌肥田粉即窒素肥料又稱硫酸錏富含窒素能使土質變瘦爲肥對於各屬農產均有極大功效能免飢荒能增國富且溶解入土時其性甚慢雖經大雨毫不失效不若硝酸曹達一遇大雨即失效力故獅馬老牌肥田粉之優點早爲歐洲各國農業專家證實公認敝行向爲中國獨家經理推銷多年頗受各省農界歡迎因售價低廉施壅後所得利益遠在中國肥料之上事實照著有口皆碑 茲供各處試用藉明眞相起見特備貨樣如蒙索取當即奉贈

德國獅馬牌肥田粉總經理 營口 奉天 哈爾濱 英商源來盛啓

贈券

將此贈券剪下並注明詳細地址隨郵寄下不費分文即可得獅馬肥田粉一小包

省 縣 街 號收

吉行 下
頭道溝 開 五次客車（上午）九・〇〇 三次客車（下午）一・五 一次客車（下午）五・三〇
寬城子 下九台 開 一〇・三七 一〇・五 [illegible]
吉林 到 三・二九 七・一六 [illegible]

上
吉林 開 二次客車（上午）八・〇〇 四次客車（上午）[illegible] 六次客車（下午）[illegible]
下九台 寬城子 開 九・四八 一〇・〇三 [illegible] 一・四〇 一・五四 六・三 六・四
頭道溝 到 [illegible]

鄭行
下行車 大賚 開 大林 到 下午 三・〇〇 [illegible] 下午六・〇〇 六・二六
上行車 大林 開 大賚 到 下午 [illegible] 下午 六・〇二

小說

歷史小說　五代殘唐傳(三十八)(蕉農)

第二回　慕權勢爾姓聯姻好　仗俠義千里送娟嬋

咱、這女兒、早已傷心、恨那麗勛、剜骨、今日許嫁於他、我這女兒那能願意呢、勢逼無奈、自得出外一走、若說我閨訓不嚴、女兒有了奸情、竟隨奸夫逃去、那直是血口噴人、冤屈已極、我那女兒、平素幽嫺貞靜、未嘗輕出閨門一步、如何能有外遇呢、馮道正在萬分着急之際、今被曾夫人用話一批駁、不禁怒從心起、按捺不住、因潑口罵道、你這老殺才、生此不肖女兒、反敢袒護他、說他不是內戀奸而逃、這話有誰肯信呢、曾夫人當着親友面前、被丈夫如此一責斥、面上如何下得來、且正因丟失女兒、心中煩惱、遂哭着說道、女兒逃去、皆是被你這老東西所逼、我不向你追索女兒、倒也罷了、怎麼你反尋起我的晦氣來了、說罷、搥胸頓足而哭、馮道站在牀前、也是大罵不止、老夫婦二人、吵鬧不休、衆親友從旁見了、連忙勸說道、令愛剛才逃出門去、你二老應該仔細想想、小姐逃向何處、再着人慢慢跟尋、若能跟尋回來、豈不萬事皆休、倘若尋找不着、再想去發付石府迎親之事、你老兩口兒、如此吵鬧、將來如何結局呢、馮道聞言說道、他既然逃走、必然暗中有人接引、長安城中、數萬人家、一時叫我向誰家找去、少後石府花轎、將要到門、叫我拿甚人應付呢、這不是要我的老命嗎、我情急、說了女兒幾句、不是、這個老厭物、竟以袒護女兒、用言語冲撞於我、眞眞可惡之至、曾友人聞言哭道、你情急、誰的心還舒服不成、那石府公子、前在廟中、曾搶過我的女兒、一次、所以我女兒、因他人品不正、不肯嫁他、也是人情之常、你怎麽說我女兒、有了外遇、這不是自已踏踏自已嗎、說罷、夫婦二人、仍是互相厮鬧、正在難解難分之際、忽聞鼓樂齊鳴、石府花轎、早已臨門、家人連忙稟報上來、馮道聽了、愈加煩惱、遂把足一頓、嘆息說道、這不是要我的老命嗎、說罷、忙走了出來、仍勉强鎭靜、按照禮節、將麗勛接下轎來、讓至客廳落坐、盛筵欵待、一時筵罷、外面鼓樂齊鳴、催着新人上轎、馮道此時、祇急得抓耳搔腮、熱汗直流、走出走入、足無停趾、曾夫人從旁見了、也覺着於心不忍、因說道、事已至此、醜媳婦難免見翁婆

文苑

臨江仙(黃偉伯)　和越川憶梅

疏影橫斜淸淺水、孤山明月三更、幽馨一縷度林坰、不嫌寒徹骨、叉手立空亭、此景遼東難再得、空思湖上香淸、夜深閑對讀書檠、逋仙應笑我、孤負美人情、

詩醫楊靜修太夫人逝世寄此唁之(黃偉伯)

忽爾凋萱草、從今廢蓼莪、節哀襄大事、順變養天和、棺槨搜松柏、衣衾選綺羅、未能親執紼、千里隔山河

史閣部(失名)

忠肝義膽報先皇、成敗前途任彼蒼、正色立朝謀戰守、許身死節綱常、天心已去悲明土、國祚難延愧福王、袍笏尋辭葬梅嶺、千秋日月共爭光

韓世忠

不惜江山覺惜身、偸閒湖上豈忠臣、權奸得計傾南宋、和議歡聲動北金、高隱鑄成千古錯、生還忍拂兩宮心、春秋大義責賢者、常替英雄感悔深

諧藪

新土地(佛根)

土地爺對土地婆說、你看看、這個舊式的廟宇、從古如斯、迄未加以改良、不如我二人、捨了這個地方、另創一個新式的、未知意下如何？、土地婆說道、這是我非常贊成的、現在塵人間、都極力提倡組織新家庭、我們神仙豈可守舊呢、於是土地爺出去、不知從何處、偸個新洋油箱子來(卽煤油箱)立在地上、笑嘻々的對土地婆說道、從此、咱兩住在這裏、可就成了個新土地了、一日、城隍出巡、路過此地、進廟一看、不見土地到來、心中不樂、忙問道、守廟的小鬼說、你主人何往、小鬼手指油箱說道、現同主母、在那個地方、組織新家庭呢、城隍一聽、怒氣冲々、一直來見土地、土地明見城隍來到、也不出來迎接、把城隍氣的、兩眉直竪、厲聲道、大胆土地、竟敢無禮、你今日無官長、竟當々々」未等說完、土地答道、你這腐敗狗官、尚不知道、現在乃是自由平等的世界、仍用專制手段來壓迫我們、依理說來、爾神也、我神也、我何爲而敬你呢、你沒睜開兩眼看々、我身上不是穿的新式洋服麽(指洋油箱說)這一篇話、把城隍說的面紅過耳、只得默々而退(完)

古人的特色(游國忠)

劉邦的鼻孔很高。

張飛的身子很矮。

安祿山的肚子遮膝。

郭威的背上有雀。(時人呼爲郭雀者因此)

常遇春的脚又長又大。

石亭的鬍子很長。

儒家鼻祖孔二先生的頭如丘。(孔丘因此得名)

雜錄

新家庭夢(三)(佛根)

女士笑而言曰「君眞愚人也、當今之世、如我等新地球上之新式女子的吸力、且有甚於地心之吸力的呢、何足爲怪、蓋由閣下未曾研究過新式的化學物理故耳、」我聽了這一番高談、立時覺着面紅耳熱、有些羞愧難當、也不敢再往下問了、口中只說「乞女士指示我一條歸路、使早些回去、將來決不能忘了、你老的大恩」女士道「閣下且把心胸寬々放下、請到我的下處談々罷」於是女士在前、我居其後、走了幾分鐘的工夫、面前來到了一座新式大樓、高有數丈、極其壯觀、正在觀覽出神的時節、女士說了一聲請、把我讓在頭先、又說了一聲請進、我就一步一步的行至樓上、進屋一看、嘿！滿屋裝飾何等的華麗、一概的器具、無一不是新式的、就是比作天堂、天堂還有遜色呢、把我兩個眼睛也看花了、女士當時、拿過來幾把新式椅子、讓我坐下、自己轉身下樓去了、不大會兒、端上一些我見所未見的盛饌、擺佈了一桌子、說「沒甚麽好吃的、也不過家常便飯而已」那時、我但聞香氣撲鼻、非復人間所有那女士、亦相對而坐、說「請用、不要客氣」我亦隨聲答道「今蒙女士、如斯厚待、豈有客氣之理」一方面說着、一方面可就舉起新式的箸子、同那女士、各樣都嘗了些、但與我素日所吃的、大不相同、盡都是些新滋味、心中也覺着十分的得意、全在不言中、談一回今、論一回古、快樂非常、正在熱鬧中間、那女士、忽然立起身來說道

談叢

方本仁軼事(豫公)

今贛督方本仁微時、家貧苦、依叔自活、少慕朱家郭解之爲人、行酒使之氣、愛管人間閑事、又好爲牧猪奴戲、日弄葉子皆日暮不輟、間亦呼盧喚雉、鬪雞打馬、勝敗隨手揮去、負則取償於叔、否則架券予利子、亦求償於叔、其叔屢戒不悛、嘗笞而幽之、以促其改、終不改悔、以是鄉里有無行之稱、是非與債主嘗圜側其叔、而不能解、對仁則呼之不來、驅之不去、衛甚、嘗欲械而鳴諸官、亦不可得、終無術以治之也、仁畏叔不敢歸、其嬸陰濟之、不使叔知、仁仍得游閑於市里、會府試期屆、其嬸促往應試、並爲備行囊、仁攜囊入黃州、叔偵得之、讓嬸曰、是兒終年遊惰、未嘗學問、場屋豈白曳白擧子僥倖獵得功名者耶、矧其無行、非富貴相、汝遺之、特妄想耳、雖然、吾可藉此以警之也、遂亦足其跡入城、試期屆、諸生相率入場、叔偵於門、仁至、拾瓦礫石破其頭、血浸浸赤襟袖、一手執仁大號、吏執於學使前、告以大逆不道、仁力勁、學使廉得其情、斥曰、汝雖不殺叔、汝叔何由致此、於是可徵汝平日之肖、命騶逐出場、仁出、擲考具於地曰、舍此無他道乎、吾不得志不歸也、遂行西詣武昌、時綠營募兵、因投效入伍、居戎馬中垂二十年而有今日、得非乃叔破頭以激之成耶

妖幻小說出版　徵求裝訂法　并請欲預購者注意

啓者本報業已載完之妖幻小說現正另印單行本不日卽可出版惟因篇幅甚多勢難全部合裝茲擬兩種分裝方法

(甲)全部分裝六册每册定價小洋三角五分　購全部者共價小洋貳元

(乙)全部分兩册裝訂每册定價小洋一元

現以此次出版係爲便利閱者起見用特徵求閱者意見上述兩種裝法究以何者爲宜抑另有其他較佳妙之裝訂方法如有卓見卽希函示本社卽當依從多數遵照辦理

再者希望販賣該小說者如願預約躉購卽盼來函告知所需部數是爲至要

滿洲報社出版部啓

法律

責任年齡

責任年齡者、自然人達於一定之年齡、則智識發達、可熟權利害、始負法律行爲之責任之謂也、蓋人之初生、其身體精神之發育、識別行爲責任之智能、非初生卽可完備、必漸次發達也、故未及責任年齡之人、爲無責任之時期、必達責任之年齡、始有任責之能力也、至責任年齡時期之規定、國之文野、氣候之差、風俗之異、因有遲速、各國立法例雖不一、要皆以定期制爲原則也、我國民律草案第十條規定、滿二十歲爲成年人、此民法上之責任年齡也、新刑律第十一條規定、凡未滿十二歲人之行爲、不爲罪、此刑法上之責任年齡也、至年齡之計算法、我國慣例、向依歷年經過之數、例如十二月末日生、翌年元旦、卽爲二歲、而依民草第二百六十九條之規定、年齡自出生之日起算、自當以日爲年齡計算之單位、例如十四年三月一日生者、至十五年三月一日、始爲一歲也

教育欄

我希望於中國之體育家

自遠東運動會成立以來、已經舉行六次、吾國過去之成績如何、諸君都非健忘、度尙記憶、今者第七次又將於本年五月中在斐島之馬尼剌舉行、至時中日斐之健兒、又將集合一處、各獻其好身手、結果如何、記者旣非預言家、斷難逆料、唯古人有言、前事不忘、後事之師、又曰經一番挫折、增一番閱曆、予曾記每次於比賽之後、吾國各教育家、亦曾有深切之研究、遠大之主張、特不知11年以來、能否臥薪嘗膽、深謀積慮、以從事練習、而社會、方面在屢經軍事之後對於體育、是否仍能重視、且也吾國地方遼濶、平日應先互相聯絡、庶臨事不致倉皇、若者當取人之長、若者應補我之短、凡此種種、均需共同討論、充分準備、方期措置裕如、錦標奪得、唯是日月如逝、歲不我與、不及百日之光陰轉眼卽屆、中國男兒、如欲赴會與賽、允當亟起圖之、愼勿玩忽因循、而致噬臍莫及也、予日望之

子女教育儲金法

科擧時代、苟非出身卑賤、有志者皆可讀書以圖上進、卽家徒壁立、夜無燈火、古人亦有鑿螢映雪、鑿壁引光、至今傳爲佳話者、今也不然、讀書必入學校、然學校需費浩大、在寄宿之中學、每年至少須一百五十元、大學則非二百五十元不可、故苟乏之士、欲受高等教育、事實爲難事、卽稍有資產之家、亦往々因種々困難、坐視子弟輟學、愛莫能助可嘆也、予友王君、家無恆產、在某洋行任事、每月薪水六十元、今共三子、皆在某大學肄業、其幼女亦在某女中學讀書、以上述最少限度計之、王君每年子女教育費、當爲九百元、較其每年所得薪水超出一百八十元、予怪而問之、王君曰、予用儲金之法、是以不覺擔負之重、因述其子女教育儲金法如下

王君從前每生一兒、於其日卽照上、每月必多支一教育費、一若支其房金伙食者然、卽以此欵儲之銀行、預備此兒將來讀書之費、其於男兒、生後每月儲四元、至二十三歲爲止、如是以每半年二厘計息、其子於十六歲(假定年限)入高中時、每半年可提取七十五元、至十九歲入大學、每半年可提取一百二十五元、至二十三歲畢業爲止、其於女兒、祗許受中學教育、故生後每月祗需儲金一元四角、至十九歲爲止云、王君又謂初中及小學、可在本鄉走讀、無須儲金云、由是觀之、王君三子一女讀書、其子女教育費至多時每月不過十三元四角、可知採用儲金法後、月入之微、子女之多、皆不足爲子女中途失學之憂、吾國之慈母、盍亦效王君而爲子女教育計乎

連濱菊訊

△保善舞台　歐陽予倩合同期滿後、該園園主爲維持營業計、特由天津聘到著名之賈老生陸鳳山、及青衣花旦坤伶碧雲舫、定於日內開演、聞陸鳳山久寄都門、唱做俯爲擅長、碧伶色藝均可稱許、想出台後、必能受顧曲家之歡迎也

△同樂舞台　自芙蓉馥夫後、周桂梅亦時作時輟、當歐陽予倩在連時、該園相形之下、頗爲蕭條、現亦聘有著名坤角曹氷艷、鮮靈芝、金月梅等、曹氷艷號稱氷艷粃王、在營口時、吾友夢餘、曾稱揚之、其技當不弱也、鮮靈芝者不知何許人、豈數年前在北京與劉喜奎競爭之玉京仙子耶、余近日以事冗不克、往觀稍暇卽當一瞻其究竟、而介紹於者閱諸君也

瑣聞

△煤爐幸未成災▽

(奉天)總商會消防隊、於月之七日午後四鐘、有人報告火警、當卽駕汽車前往鐘樓北永泰東軍衣莊處見係因爐煤火猛失愼、經該執事王瑞忱等、將火撲滅、未致延燒云(鐵)

△夫婦和好如初▽

(旅順)前趙家溝有李某者、因娶妻後、夫婦時相反目、遂失和氣、兩方父母均極關心、恐生意外不測之變、聞昨特請警官、爲雙方勸諭、命之了事、現已和平解決、夫婦融洽如初云(舟)

△巧騙妓女金戒▽

(旅順)上溝某妓館之妓、前夜接一住客、自云係某號銀樓之要人、妓心信以爲眞、隨將手上所戴之金戒取下、告以欲改作新樣、於某日去取、双方言妥、聞昨該妓赴某銀樓取時、並無此人、而金戒子亦歸無何有之鄉矣、遂悔喪而歸云(舟)

△翠鳳滾樓趣聞▽

(旅順)日昨洪成樓、有某商招待住賓、但按本埠一般商家之慣習、每於宴會之際、莫不挾妓狂飲、拇戰行令、以暢雅懷、不意翠鳳當此與高彩烈、未知自量、貪酒過度(因該妓不慣拇戰故耳)輕移蓮步、方至樓門、竟演了一齣燕子翻身、直滾樓下、當經茶壺扶起、幸未受傷云(舟)

△日僧沿街念經▽

(開原)邑內守備隊前、有開原寺、係日本廟也、該廟於去冬失愼、全歸烏有、該寺僧人、爲贖此罪、邇來每晚手持小鈴、沿街念經、風雪不誤、至夜深始歸、近來爲圖該寺之復興、派員募捐、待款募齊時、一定重興土木云

△共樂舘將復活▽

(開原)邑內浮世小路之共樂舘、向來以日本人爲顧客、奏演戲劇與電光影、邇來日人方面經濟之沉衰、每晚上座、不過十數人之譜、入不敷出、賠累不堪、不得已遂行歇業、已經半載有餘、近來復有日人西村佐藤高橋二人、爲謀該舘之復活、改變宗旨、開演中國式之電光影、招徠中國顧客、故由昨三號晚、於該館試驗中國式影片、招待邑內各紳商、前往觀覽、以作披露、將來對於中國人方面、擬大加宣傳、以謀該業之發展、如該日人等之推廣商業之法不可謂不周矣云

△柴車撞壞洋車▽

(鐵嶺)日前月之六號、下午六時許、有售柴木大車、行至本邑、東關高台廟前、偶一不愼、致將一洋車碰壞、洋車夫大車夫賠償、而大車夫因手內無錢、故致口角、後經警仲速出而調停、始行了事云(駒)

△祝融稅駕何頻▽

(鐵嶺)本邑自客歲、立冬以來、屢遭火警、故警鐘時起、居民久驚、日前月之三日、北門裏葉姓居民偶一不愼、致遭祝融氏稅駕、一時火鴉亂飛、鐘聲四起、鄰右咸驚、幸經水會施救、未致延燒他處云(駒)

△勾引塾師何意▽

(公主嶺)茲有淩源縣蓋子安先生、任公主嶺西孤榆樹天成厚設帳七年、東夥相處甚得、每年薪金約二百五六十元之譜、村鄉有大戶王兆江、綽號尖頭子、去歲屢次勾引、向伊家成館、一年能掙四百餘元、蓋先生以硯田不倍豐收、從此不患貧矣、遂堅辭舊東、而允王某、於去臘歸里、祝歲畢、今正來就王某之館、而王某竟食前言、與之理論、則一味蠻橫、致使蓋先生鼓腹無術、府仰皆空、將有訟諸法庭之舉云云(主)

△又起一場火警▽

(安東)本埠廣濟街、鴻慶聚鮮菓發行、代理中英美三國煙捲公司、於昨晚各商戶、皆關門、於十二點鐘概伏而臥、於夜間二句鐘、突然火起、火勢甚猛、烟火彌於宇宙、後經中日消防隊、始將火撲滅、該鴻慶東所損貨物、不下數千元、現警察廳揀查火由自何處而起、噫、火可不愼乎云(顯)

△被焚商號恢復▽

(安東)興隆街商號福慶棧、被鄰商戶、突然火起、將樓閣貨物、具被焚燒、保險外、損失約在萬元之上下、聞福慶棧財東、乃農人出身(姓名未詳)時下福慶棧、又整理木料磚瓦、準備於三月中旬動工、該福慶棧損失貨銀若干、不久又恢復原狀、倘無實在財產、焉能如此、可見農人之財產根深矣云(顯)

△和尙娶妻奇聞▽

(安東)西北黑山子王家屯五塊石廟、產業甚是豐盈、住持僧、俗姓執掌廟中諸事、該僧靑春貳拾歲、寺內詩篇、任意猥褻、素日不理淸規、遊手好閑、該僧於陰曆正月初七日、出寺遊戲、突然視孫某之次女(未知其名)二人見面情熱、此女亦有閉月羞花之貌、該僧無法施展、旋卽托伊某、赴孫某家中介紹婚姻之事、孫某聽允惟索財禮小洋六百元、綢緞若干匹、已於正月貳拾八日迎娶矣(顯)

△造僞條者潛逃▽

(洮南)洮北各縣、去歲年景羅豐收、然錢法非常吃緊、並發小票條甚夥、行使鄉縣、爲找零便利、找零不便、因而突泉縣商號、突泉湧燒鍋、出有一元一種存錢帖、起見、竟有不良法律之徒、閻某者、在某校充當教員、仿形假造、行使市面、昨被該號偵知、報告縣署、經郭監督遣警往傳不料閻某預先聞知、已潛逃無蹤、雖僞造錢條有罪、吾恐擅出存欵條者、亦與禁止紙幣之嚴令、亦有抵觸云云(天)

△毆新郎起訟端▽

(金州)閻家樓會軍家窰子屯、有住戶單某孟者、向與本會三里庄屯韓洪治之胞妹結婚、于歸數年後適單某、攜妻赴北、至開原城、求人謀妥、在日商取引所充當職員、詎該妻生就水性楊花、淫蕩異常、不安於室、久與該地王某有染、熱度頗高、被該夫單某查覺、遂卽退休、任韓氏便宜擇嫁、不取分文、而韓氏乃與王某、已作長久夫妻、嗣後王某、同該新嫁婦、至三里庄韓洪治家認親云、惟單某中饋何虛、遂回本邑、託媒物色、不日卽有人提合、已與東山孫姓女、結爲秦晉已、擇定本月五號婚娶、該轎車定由韓某門前經過、已被韓某同乃弟韓洪才偵知、擬行鼓詐之手段、出門適過拉柴木車、兄弟二人、各執柴木拌一枚、候于路側、有頃、鑼鼓喧天、單某轎車、由此經過、韓某兄弟至前刼車、勢將用武、被旁觀攔阻、韓某兄弟、詐稱單某爲何不通吾一信、竟將吾胞妹賣洋若干云云、單某無奈、將轎車趕至本會派出所起訴、該派出所巡查有爲氏、賦性剛正秉公辦論、揣兩造起訴之原因、惟韓某實爲可惡、當將韓某嚴行取締、復曉諭單某、重新正式婚娶、韓單從此永斷葛藤、該習人等、莫不稱快云(斌)

△無賴仍蹈故轍▽

(郭家店)本驛東道口街、有市井無賴之徒、設紅黑寶賭局、敲詐鄕愚、被捕嗣辦、已誌昨報、今該數名無賴、仍蹈前轍、弗改前非、當鄉民至站交易之際、卽加敲詐手段、此移彼設、威逼嚇勒、須臾之間、卽獲多金、以費終日揮霍之費、如此久而久之、實爲盜賊之源、宵小之媒介、望有管理地方責任者宜嚴重取締之(無)

長鐵路車時刻

行車

長春	興隆山	卞家	龍家堡	飲馬河
開	開	開	開	開

河子	樺皮廠	孤店子	九站	吉林
開	開	開	開	到

行車

九站	孤店子	樺皮廠	河子	土門嶺
開	開	開	開	開

飲馬河	龍家堡	卞家	興隆山	長春	頭道溝
開	開	開	開	開	到

通枝線車時刻

鄭家屯	白市	歐里	門達
開	開	到	開

上午　下午

錢家店	通遼
開	到

大林	錢家店	通遼
開	到	開

大連汽船定期行輪

代表電話四一八五　船務電話七二七五

◎西京丸　●開往青島上海　三月十三日
◎榊丸　三月
◎長平丸　●開往天津　三月　十三日
◎濟通丸　三月
◎天潮丸　●阪神行（往復航共旅順不寄港）三月十一日午前八時
◎長順丸　●開往龍口　三月十一日
◎龍平丸　三月

大連山縣通　大連汽船株式會社

日本郵船定期行輪

電話七三九　七八四六番

●開往神戶橫濱
◎嫩路丸　四月二日
◎高砂丸　三月十四日
◎相模丸　●天津行　三月廿二日
◎相模丸　三月十四日
◎高砂丸
◎淡路丸　●開往青島仁川　三月二十四日
◎會寧丸　●臨時船開往天津　三月十四日
◎宮浦丸　●開往歐洲　三月十四日
◎達坂丸　三月十一日漢堡行
◎賀敦丸　●美國行　四月三日李浦行
以上各船因天候及其他事宜時行改期

三井洋行定期行輪

●開往北美新金山及沙市處（經過神戶橫濱等埠）
◎吾妻山丸　三月卅一日
◎寶永山丸　四月九日
◎伊吹山丸　四月十三日
◎秋葉山丸　四月中旬
所有永脚整理新照館會處戶可也
大連山縣通　三井物產會社　船舶部出張員

政記公司定期行輪

荷物取扱店　大山縣通　宮崎商會　代表電話七一〇一

◎公利號　三月
◎同利號　三月十一日芝罘港廣行
◎得利號　三月十一日青島行
◎廣利號　三月八日天津行
◎增利號　三月廿四日海門行
◎純利號　三月十五日南京行

電話五二一一五・五九二五

政記輪船股份有限公司　電話四一四一

信業輪船出帆

芝罘青島上海行　芝罘上海

◎合豐
◎海天號　三月十一日
◎英正丸　●門司宇野大阪行
◎吉備丸　●開往天津
◎第十一平榮丸　●開往上海
◎華泰　●橫濱行　三月十日
◎華泰　●漢口行　三月十二日

大連市山縣通八十八　華商信業公司　電話長三二〇六番

大阪商船定期行輪

電話大一二三番

●門司　神戶　大阪行　電話大一二二番
◎亞米利加丸（每日午前十時出帆）三月十日
◎貝加爾丸　三月廿日
◎香港丸　三月十七日
◎吟爾濱丸　三月十四日
●經由神戶沙市他哥瑪行（經由上海香港新嘉坡）
●開往歐洲
◎福建丸　四月二日　●開往上海福州基隆高雄
◎湖北丸
◎燕京丸　三月十四日
◎廿六共同丸　三月十八日

阿波共同定期行輪

●開往芝罘青島
◎第十六共同丸　三月廿一日午後七時
◎第廿一共同丸　●開往芝罘威海衛仁川　三月十七日午後七時
◎同安丸　●開往青島　三月
◎北昌號　●開往上海
◎盛興丸
本埠與山東鐵道及朝鮮鐵道之間承辦聯絡運輸貨物
大連市山縣通七四四號七一號
阿波共同汽船會社　電話六八九一番

敬謝 **協和醫院劉院長**

鴉片毒害、至巨且烈、夫盡人知之矣、知之而故蹈之、因以貽終身之憂者、滔滔皆是也、而尤以津埠爲尤甚、鄙人爲即其一也、沉淪黑籍、業已十年、甚至骨瘦如柴、肌膚似土、飲食少進、精神萎靡、而且百病叢生、殊乏人趣、早欲戒除、曾經迭購各地戒烟名藥、服之無效、疾病轉增、日前正呻吟床褥之時友人臨視而謂曰、現西崗協和醫院劉院長、研究最新戒煙新藥、治愈黑籍中人、不啻恒河沙數、曷速往住院治療乎、予乃挽友紹介入院、經劉喻忱院長始施以注射、繼服以藥餌、時僅來復十年烟癮、一旦戒除、而百病亦與癮俱去、精神頓復舊觀、食量亦隨以恢復、感激之餘、不禁泣下、援舉以告世之同病者、萬勿失此良醫、該院設備既周、看護尤其精細劉院長趙先生洵不媿爲救世之福星也聊誌數語於報端幸同病之勿失諸交臂也

姜贊臣謹啓

出賣棧房廣告

啓者敝棧房在大連市嶺前屯坐北向南門面瓦房十二間起脊草房六間瓦鐵板房三間三共二十一間希望各界紳商富賈如有願購者或有全部租用者請臨敝號面議可也

大連市東沙河口福星街一二一番地　長電話百五十番地

瑞興泉燒鍋主人謹白

和昌木局新張廣告

啓者今有山田德之助與王時和二人在大連敷島町四十八番地組織田記**和昌木局**專造西洋傢具雕刻牌匾油漆彩畫修繕門面聘得技師數名手藝精妙特請申華亭先生代寫牌區大小字模無不完備及室內裝飾品等精益求精如蒙各界紳商惠顧價值格外從廉恐未週知特此聲明

本號　主人　山田德之助　經理　王時和　電話四五三六番

株式會社　滿洲銀行

資本金二千萬圓

辦理一般銀行業務及大連市金庫事務

大連市伊勢町二十一番地　電話四一二一番　振替貯金大連三三〇番

各支店

大連支店　大連連州支店　金州支店　普蘭店支店　皮子窩支店　瓦房店支店　鞍山支店　奉天支店　同小西關支店

山縣通支店　小崗子支店　沙河口支店　金州支店　普蘭店支店　皮子窩支店　瓦房店支店　鞍山支店　奉天支店　小西關支店

撫順支店　本溪湖支店　安東支店　新義州支店　安東興隆街支店　鐵嶺支店　公主嶺支店　長春支店　吉林支店

撫順支店　本溪湖支店　安東支店　新義州支店　興隆街支店　鐵嶺支店　公主嶺支店　長春支店　吉林支店

除以上所列外日本朝鮮滿洲各樞要地均有通滙處

請看

生毛靈藥

富美納音藥水之靈効

日本醫學界皮膚科之威權者田中醫學博士、多年苦心、研究製成之生毛富美納音藥水、對於毛囊等毛根基底部、營養、刺戟殺菌、淨血等、凡於生毛上必要之要素、莫不備具、此爲人所共知之事實、不待反復贅言也、請觀東京婦人雜誌中最著名「良婦之友」（東京春陽堂發行）十一年十二月號內「治癒難治之病我之經驗」一段記載、可知其効力如何、茲特轉登報紙、介紹於未知富美納音藥水功用之老幼男女、俾沾其惠。

經過六十日之辛苦

方有今日之我

東京富美子

我很含羞的幾度拿起筆來、還加躊躇、因爲欲解與我那同病者的悲痛、所以仍決心記下、我在二十四歲時、因有隱秘之缺點、余未想結婚、念人生之不幸、唯有一生寡居、以渡那寂寞生活我在女子學校求學時候、見他人十六歲春期發動皆有天葵、肉體上精神上、均無缺陷、日漸發達、我竊羨之、無奈過幾許歲月紅潮未至、依然應生毛之處也不生毛、日復一日、於是就漸生憂悶、因無應有之物、乃爲不完之人、深覺羞慚、我最覺羞恥的、就是每日赴女浴所洗澡的時候、私處童々、爲人所見、因之羞上加愁、遂決心將尋短見、亦非一次二次之事、儘因這個理由、自從學校畢業後、有勸我昇學的、我就堅辭拒絕其忠告、遂立志爲職業婦人、決心獨立生活、以了餘生、後見新聞雜誌內、一屢登生毛藥水廣告、我就買了不少、凡有出售的、買用殆遍、均未奏效、只得怨自自已無緣、人人都說無效、今春無意中又購買田中醫學博士所創製之生毛富美納音藥水、可是他的使用方法、至少須三十天、普通得連用六七十日始能見効、我爲醫治心切、忍耐勉强用了六十天、果然如其所言、減去我的悲觀、拋了我的憂悶、凡普通婦人身體所有的我也有了、我喜不自勝、乃執筆寫記其事

我今爲大藏省執務官吏之妻、並無何等不自由的生活、偶見本雜誌徵文、因感與我同病者的可憐、所以將我那經驗精寫呈上再將美納音藥水功用記之於下、凡患頭禿病、脫毛禿、因腫禿者、帽子磨禿、因盤頭剃禿者、男女應生毛之處而不生毛者、或很稀薄者、用之能防脫毛而奏生毛之効、因該藥水係田中博士責任藥劑故也、此藥水有五十錢、一元六十錢、三元、五元五十錢四種、凡日本全國各藥舖均有代售處、如無代售之處、可直向本店購買卽可（郵費十二錢）

詳細說明函索卽寄

發賣本舖

東京市芝區田村町十八號　東京藥院　電話高輪五六八四番　振替東京三一八三二番

大阪北區木幡町二十五　東京藥院　電話北一三七八番　振替大阪五〇八一八番

天女散花香皂

品美價廉

本廠所製以來拾有餘年品質精良氣味芳香沐浴咸宜能潤肌膚兼効婦女美粧敞廠苦心精益求精四海內外久已馳名倘蒙諸君光顧者祈認明天女商標爲記恕不致誤

吉田久造胰公司　主人敬白

拜啓者敝組向以機械及附屬品五金油漆爲營業荷蒙各界諸君信任已久矣不勝感激之至竊思凡百工師夫欲善其事者必先利其器利器之品舍精剛而無他求如斯敝組專赴英德兩國名廠選辦精煉鋒鋼近已運來連在庫以供諸君之用請購而試之如蒙惠顧不拘多少無不竭誠歡迎

大連市　向縣通十九號地　合名會社原田組　電話八二一一番

歡迎中國人

肋膜肺病之神藥　惡性之梅毒淋病藥　滋養補血强壯劑　喘息咳痰、月經不順　頭痛保好藥「翠雅」　內外名藥均有出售

大連西通貳丁目　賣藥化粧品文房具　森本仁壽堂藥房

資本金千五百萬圓　拂込濟資本金六百萬圓

大連市山縣通二二四番地（大連取引所內）

信託株式會社　大連取引所　代表番號電話七二二一番

專務取締役社長　原田光次郎　取締役兼支配人　小澤新之助

日華合辦　亞細亞公司之使命

據增進人類福祉之大綱依中日共存共榮之眞諦其施設極爲著實其營業則爲力求公正賣藥以期民衆得以信仰保持健康以獲安全之天命

施設家庭常備藥之配置

常備藥材得有關東廳之允許適應病症最有顯著効果之良劑特備一大紙袋裝入數種常備藥品家庭配用時一年派員兩回均屬無料服用斯劑價亦低廉既以定價訂購更爲投以新藥仍如初回而賣藥種類亦依其回數而漸增加且均爲實用的完全常備藥期無遺憾爲是實如家庭之一機關必不可缺此常備之藥劑請欲謀家庭之眞正幸福者一利用之爲禱

格言　保持健康有常備藥

初回之配置有最必要之三劑

家安酸　本劑崇治四時邪熱、肺熱、腦膜炎、解熱、發汗、肋膜炎、鎭咳、袪痰、痲疹等諸般奏効如神

泊芙藍湯　崇治婦科諸症、如經血、子宮虛冷、白帶、赤帶、惡阻呑產、難產、流式、漏凍不安諸症、經水不調、經期不順、奏効如神

聖心丹　崇治中署傷寒、水土不服、腹痛吐瀉、猝倒昏迷、頭痛、目眩、酒醉、船暈、積痞、呑酸、精神鬱結食積不消、虛弱貧血、時行疫疾、虫蝕牙痛、奏効如神

家庭常備藥　壽　總發售　亞細亞公司

臨時事務所　大連市聖德街三丁目十一號　矢後儀平內

出張所　大連市信濃町百六號　矢後勢虎堂內　電話三一〇一番

滿鐵本線列車發着（五月一日改）

（北行）

8.00	11.00
8.20	10.00
8.16	11.22
8.52	10.22
8.17	11.24
8.54	10.24
8.41	12.05
9.35	11.05
9.08	12.46
10.16	11.46
9.13	12.51
10.21	11.53
9.34	1.34
10.54	12.26
10.03	2.08
11.38	1.11
10.09	2.15
11.45	1.20
11.24	4.01
1.31	3.09
11.29	4.06
1.36	3.15
11.57	4.49
2.19	3.59
12.24	5.25
2.55	4.35
12.28	5.35
3.05	4.50
4.23	6.56
4.26	6.11
—	7.10
4.40	6.25
1.39	7.18
4.48	6.33
1.40	7.20
4.50	6.35
2.04	4.57
5.27	7.11
2.10	8.10
5.35	7.20
2.55	9.23
6.45	8.30
2.59	9.26
6.46	8.36
3.07	9.37
6.57	8.47
3.08	9.43
7.03	8.53
3.17	9.55
7.15	9.05
3.30	10.20
7.35	9.2
1.38	7.35
6.00	7.40
1.50	8.00
—	8.00
1.59	8.12
—	8.12
2.00	8.15
—	8.17
2.08	8.26
—	8.28
2.09	8.27
—	8.29
2.53	9.35
—	9.37
2.59	9.50
—	9.45
3.24	10.32
—	10.22
3.25	10.34
—	10.24
—	10.44
—	10.33
3.41	11.02
—	10.51
4.31	12.20
—	12.05
4.40	12.35
—	12.15
5.08	1.14
—	12.53
5.34	2.00
—	1.35
5.39	2.06
—	1.40
6.57	4.10
—	3.34
7.03	4.20
—	3.40
7.28	4.57
—	4.14
7.49	5.30
—	4.41
7.54	5.36
—	4.50
8.21	6.17
—	5.30
8.46	6.50
—	6.09
8.47	7.01
—	6.11
9.00	7.20
—	6.30
4.31	12.07
9.22	11.30
4.40	12.15
9.30	11.50
5.17	1.01
10.19	1.05
5.19	1.10
10.25	—
5.50	1.55
11.10	—
5.55	2.05
11.18	—
6.55	3.35
12.47	—
7.00	3.42
12.53	—
7.54	5.10
2.14	—
8.00	5.20
2.20	—
8.33	6.12
3.16	—
9.00	7.00
4.00	—

（南行）

8.00	—
6.30	10.30
8.35	—
7.50	11.23
9.11	—
9.10	12.10
9.17	—
9.25	12.20
10.10	—
11.12	1.47
10.15	—
11.20	2.00
11.16	—
1.12	3.30
11.21	—
1.20	3.40
11.49	—
2.17	4.30
11.51	4.10
2.30	4.40
12.24	5.10
3.32	5.30
12.30	5.35
3.80	5.50

滿洲鐵路車時刻

行車：泉八曲傅 / 濟城家家 / 面店屯 … 開到開到開 [illegible]

大連新聞

大連市之新豫算 恐不易平安通過 市會空氣惡前途暗礁多

大連市十四年度豫算一如昨報所載、市參事會已經將原案決定、定於十一日開市會附議之、能否於茲市會實行通過、其中疑問之點亦爲不少、今掀開豫算之表面觀察之、其當問題者若(一)淺晶津貼(二)調査委員會費用(三)沙河口嶺前屯之糞尿掃除直營(四)市報酬等、均甚相當、其中如市長津貼、市參事會時第一對於形式問題已有種種問題、故有市長報酬本俸六千元住宅料(二千元之說、更市會內部之空氣、大有不一致之觀測、然而豫算而市長報酬云爲名譽市長●資格以報酬爲名目計上一萬元、彼二千元之住宅料實行取消、如斯或無意外之問題、又議員歲費之問題、參事會之意見已附記爲日津貼制度之豫算、即如斯已將達一萬元之大戰、據彼高唱減輕市民負担之議員先生、於茲初年度、更有博覽會學之重負擔、提前要求其津貼一事、未免稍失其議員之體面、故以豫想觀測之、對此之辭退論者、亦相當有其人在、至于調査委員會之設置、事務移管問題等現已非調査時代、乃實行之時代故於此際調査委員會之設置不認其爲必要、對此不如一擧而斷行移管以節儉全力等之意見亦大有提倡之人、故不免多少有種々之議論、其次若沙河口嶺前屯之糞尿掃除之問題、在市理事方面、已成爲難以之解決問題、將來其必成爲何等問題、實不難想像、右記歲出之諸點、成爲事實之同時歲入方面之市稅增加、必成爲非常問題者亦無餘議、至若戶別

壯年無賴子竟以 小惠迫少女失身 遭其父之拒絕仍欲附爲婚姻 官廳判分離春夢應驚醒

大連警察署小崗子支署司法係、於月之六日午後六時接得市內某律師之電話謂、現有少女一名在本律師處、請求保護、故有提出告訴狀者請向鄙律師處通知爲盼該司法係主任千葉警部捕、以爲此等電話、甚是可疑、以該律師有是通報、當無差異、亦未深究惟特有至該司法係控告者、以辯明其事體爲何、及至次日果有市內大龍街四十八番地住戶劉闌亭(年五十九歲)者、至該署控告市內西崗街百五十七號地飯館福太樓處劉玉貴(二九)與市內某律師之事務員王秀山等二三名無賴漢於昨月午後七時許、將其**妻**劉周氏(五三)及其長女小鈴(一三)相攜逃走無踪、請該署爲之急速搜査、該司法係千葉主任、以有某律師之電話、故即向該律師呼傳詳悉審訊、其事實雖係與劉闌亭所報者相差、其中甚有趣味、今將其詳細經過悉記之於左

前記告訴人劉闌亭既老且聾不能工作以其家族三人、坐食山空、故近來生計非常困難、彼劉闌亭之希望、其女小鈴已年十三、再俟一二年、與其覓一相當之婿、或可以借之養其夫妻之餘年、不意自去年秋來、前記福泰樓飯之劉玉貴以何種關係常出入於其家中、劉周氏時常述其家中困迫之狀況於劉玉貴、劉係浮浪之人、對此老婆之苦憐、決無惻忍之心、慨然出金周恤之、皆因周氏之女小鈴非常**美**貌、雖然年十三歲、而身體之發育甚是幸滿、使人一見而起愛慕之心、況劉玉貴常出入於其家中、與該女接近日久其心已久蓄不良、以期得此俎上肉、劉周氏逃苦於茲、以爲有機可乘、故不惜金錢、供給大米洋麪之許、於茲往來特別親密、彼婦人之心最短、周氏以劉玉貴眞是好人、更見其女小鈴受劉之厚待、不得已亦漸漸與劉親近、於茲劉之野望日盛、一面之周氏、亦有心將女許於劉、事漸露之於劉由彼更非常親近、以至本年舊歷正月、劉以**獸**慾之關係、何時覓誘引小鈴成姦、周氏雖知之、以欲許女與之、故亦不便聲揚、事後爲劉闌亭査悉、乃提出反抗案、通令於其妻女、令彼拒絕之正在熱度中之劉玉貴、得知消息乃急與前記某律師事務員王秀山等相商並以、手段籠絡劉周氏、故六日午後七時許、劉周氏攜其女隨劉玉貴去、彼在而聾之劉闌亭不得已、乃提出控狀於小崗署云據千葉主任於昨日(九日)將是案已實行判決、其經過如左

該千葉主任、悉知其內情即令劉玉貴與小鈴脫離關係(聽原告之要求、乃訊可憐女之小鈴、據云妾之與劉玉貴苟合一節、並非妾之所**願**從之、實係劉之強要、不得已而從之、然而母親已將妾許與劉爲妻、如何亦必隨劉、吾母知之、亦不加責、但父親即不贊成、妾亦不敢違抗親命、不過當時受劉一時之誘引、而失此貞節實亦係不得已者、司法主任又詢其與劉離之如何據小鈴云、即有此結果、妾亦甘心與劉離異、但此最初即係母親之意、至此妾亦得惟母命是從云如斯即詢劉玉貴、劉則離亦可、必還我當初所供給之一切費用、千葉主任以係已將小鈴姦宿多日遺索些須之費、實可惡之極、劉不得已惟欲再一見小鈴、及見面時小鈴云、此次受官署極公平之制斷、與爾離別、此雖非妾之所願然最初之與爾私通者、以時勢之所迫、更決非妾之所願、此次即與爾相**離**請從今日始　勿再次至妾家也(語時甚爲悽慘、非得官署爲之正式判離、其苦痛爲何如)於是相將和平解決而去、惟一心意、蓋以當初爲其引誘成姦之罪魁之某律師事務員王秀山無賴、千葉主任、擬逮捕之、加以嚴訓、奈已隱匿、亦無法、故千葉氏云、甚希望今後一般小家庭之有幼女者、有以注意之、更一般人對於一部律師事務員之惡極者、宜急避之、以免倒劉玉之覆轍也可

兄弟協力行刼 同時被捉亦可憐

大連市浪速町三丁目六十六號地扶桑號之厨夫王吉壽(二六)於月之二日午後七時四十分、爲赴周水子會周家屯萬聚興雜貨舖、由大連登車至周水子車站、下車向萬聚興近發、行至中途、竟遇二名強盜、各持棍棒、將王某打倒、搶奪其衣服金品逃走、得此報之大連谷警察署、努力搜査人犯、對是犯人之搜査、小崗子警察支署司法係刑事王貴仁以巡捕搜索之結果卒於月之四日將犯人捕捉、係犯二次之宿犯、原籍普蘭店管內正明寺會李家屯人、現住所不定之李成義(三二)以拾爲竊爲生據與當時刼奪王吉壽之犯、而貌相彷、加以拷訊、該李堅不承認王刑事又將李成義之弟李成信、(二二)在西崗同仁街公和棧逮捕拷問結果、李成信竟認供不諱、前周水子之刧道案、實係與其兄李成義所爲、當時王某之靴由其兄所穿、其他衣服均在當舖與當化費矣、以是李成義亦不得已竟承認矣、目下該署司法係仍在取調之中、或發現其他餘罪、亦未可知云

不諳大連街巷 竟爲警官捕捉

有由廣東省汕頭來連之紀松鐘、(年三十五歲)者、係廣東省汕頭祥鐘號之店員、以該號與大連東鄉町建成號有往來之關係、特派該紀某來連、據紀某於八日食過晚餐即出外散步、出市內浪速町電光影園浪速館觀電影、一時以言語不通之關係、未得十分解釋且雜處於日本人之中、甚奇怪於由該電光影園出來之後、即散步於市內浪速町各街巷、紀某係初次至大連、到處均覺奇怪、故徘徊於各街巷、作驚異之狀、正值午后十二時爲巡邏巡査所瞥見、見其擧動可疑即捕逮至大連署、紀某以無故被捕、心甚不甘、然始悉其住在建成號者、故該建成號執事呼傳質問、方明悉紀某決非惡人云、若該紀某以地方之不熟、及言語不通徘徊市面、其爲警官逮捕者、決非出乎理想之外故寄語一般出外而不諳其地方之風俗言語者、可以木牌記明其氏名住所、以免爲警官査問時、受紀某同種難爲也

(二七)者、當時畏罪逃走、此時以已在事后、故返連、猶肆意遊冶、目下大連署司法係、正在取調之中、或他等罪犯發現、亦未可知云

大平副社長 視察沿線日程

滿鐵大平副社長、定於十二日出張視察沿線、日程如左
十二日大連發、十三四兩日視察鞍山、十五日午後一時十七分到奉天、住四天、十九二十日視察撫順、二十二日視察鐵嶺、二十三日視察開原及四平街、二十四日赴吉林、即日返長春、二十五日至公主嶺、二十六日歸連云

中華製粉解散 與支配人之釋明

市外寺兒溝之中華製粉股份公司於五日臨時總會、決定解散、其公司、已誌前報、査該公司原以資本金五百萬圓設立、然爲財界不振、及其他原因、昨夏減資爲一百萬圓、以五股股票改爲一股、每股繳納金、改爲金票三十五圓、以圖將來發達、然尚不可、終至前途絕望、決定解散、而將會賣給機器於長春工廠之欵項剩餘金之收欵二十一萬圓、通算三十一萬圓、退還股主、每股退還金爲約十五圓四角、股主損失亦大矣財界好景時代、徒乘興業熱不洞察前途如何、即漫然設立公司有此結果、實爲當然、然而該公司因出入不敷、終日無所事事、遂致此次結果、而且日華豐國兩公司總辦、均因一人充之、世人對於此點、懷有疑惑、關於此事該公司支配人中野氏辯明云
本公司解散、殊爲憾事、惟於刻下財況、前途亦無收拾良策、若於本地、製作粉一袋賣價、至少爲六圓二三角、較之美國入口品之五圓二角左右、故其製品不能售出、此狀態非於日本政府不改保護關稅則永遠持續就此點、再三對於日本政府當局磋商、竟歸無效、無法竟致解散矣、惟移至高麗與日本內地相同、因受保護關稅之恩惠、即無此憂、就該公司齊藤總辦兼任豐國製粉公司、一事、世有疑惑云云、實爲不知實情者之言、齊藤氏之資本收入於本公司者多、對國豐、不過其一部分、且於此次買工廠時、多出三萬圓之犧牲、當感其厚意、決不可有疑惑也云云

過失轢傷致死 犯人現已逮捕

去年三月三十一日午前十一時五十分、大連沙河口十六區六號地新貝那子(五七)由埠頭接其親族至大連市東廣場寬車站下車後在同地東方爲荷馬車所轢死、當時犯人逃走、各署互相努力搜査未能得、近來大連署司法係員、査悉其犯人、仍在大連故極力搜査於月之八日午前零時十分、在市內露天市場暗娼三十五號冶遊中卒將其逮捕、帶署拷問原籍山東省福山縣現住北崗街四十二號地荷馬車夫安立志處之苦力趙田奎

捉獲詐欺犯人

小崗子警察支署逮捕詐欺四次犯罪之人李成、係普蘭店人、無定住所、有無其他餘罪、正在嚴重審訊之中云

日本女子視察團 旅行日程決定

日本對華文化事務局組織之高女及女子師範中國視察團等情曾誌前報、一行旅行日程決定如左
三月二十二日午前十時神戶發二十四日到上海、經由杭州、蘇州南京、漢口、武昌、北京、天津、濟南、青島、四月十九日午後二時到大連、二十二日赴旅順、二十三日午前八時由大連發歸國

大連市十四年度 豫算會議議案

大連市大正十四年度豫算會、決定於十一日下午二時開會議、議案如左
一、議案第一號、大正十四年大連市歲出入豫算案
一、議案第二號、大正十四年度大連市特別會計基本財產歲入出豫算案
一、議案第三號、大正十四年度大連市特別會計、南山麓土地經營歲入出豫算案
一、議案第四號、大正十四年度大連市特別會計市營住宅經營歲入出豫算案
一、議案第五號大正十四年度特別會計大連勸業博覽會歲入出豫算案

大每大連 支局長業已決定

大阪每日新聞社於三月一日發表任命現台北支局長大內秀麿氏爲大連支局長、現奉天通信部主任持田賢士任大連支局次長、兼奉天通信部主任、發表之後、同社繼大內氏之後任、已委編輯員小泉進作氏矣

張巡捕被命爲刑司

大連警察署勤務巡捕張洪基氏、自充當巡捕以來作事老成、近因刑事缺人、於日昨已將該巡捕升以刑事云

小崗管內學齡兒童

大連小崗子警察支署管內、至本年四月一日、已至學齡兒童、合計有百五十五名、將各派出所管內者分別誌之如左

	男	女
南大號街	一	二
西崗橫街	二	一
東關街	七	四
伏見臺	三七	三九
北崗街	一	二
大黑町	九	一六
譚家屯	[illegible]二	一二

天氣豫報 三月十日

晴　西南風　有時陰
豫想　高氣壓向東方移動北滿附近低氣壓將出現南滿附近將變南風天氣可當良好

經濟欄

滿鐵調査特產商及油房

滿鐵對於沿線附屬地之商戶、前曾經調査內容、此回更對特產商及油房、亦特再加調査要項、開誌如左、近日之內、即行着手實行云

要項
一、關於特產商並油房之取扱貨物數量之事項
二、關於於取引所買賣特產物數量之事項
三、特產商之現狀及將來之豫想
四、特產商及油房業者、如有組合時、關於其情況(規定會員數組合之財產活動情形)
五、特產商新開糧棧時、共用地之關係(附屬地內有無土地之貸與、若無時、華人經營之者有無內讓之者、及讓受時、所要之資金、並於附屬地外、有無適當之土地、及有之者之資金等)

錢糧商情

特產市場、連日極呈不振現象、不圖銀票行情覺又一落而再落、雖然一般人氣、尚不致有何項之刺戟、但一般閑散、仍然不能或免此疲弊云
▲特產之行情、既行閑散、而銀價行情、茲必有多少、昂落之事、但尚不至受大刺擊、所到特產、頗爲增加、大豆到三百六十五車、豆餅到十八車、高粱到百七十車云
▲錢鈔市場現象、一起一落、亦難先事揣測、上海之標金在二百六十五兩一、倫敦大條在三十二片十六分三、銀票下落、金票在躊躇中云

東拓試辦塩田 成績非常良好

關東州之鹽產、年來甚稱發達、如東拓在金州管內所經營之登沙河鹽田、初年出三百萬斤、據掘東拓支店長談云鹽爲關東州之大產業、現在通算能增加三億萬斤將來再增至二倍三倍、亦當不難云、登沙河及由東拓試辦、成績非常良好、在皮子窩間尚有三千町之豫定地、所需資金、需用數百萬圓、此項頗成困難、將來特派高級社員先爲試驗、以漸進的辦理云

商情（九日）

特產行市　銀建（早市）

▲大豆

三月限	五三七〇	五三七〇	五三六〇	五三六〇
四月限	五四二〇	五四三〇	五四二〇	五四三〇
五月限	五四六〇	五四七〇	五四六〇	五四七〇
六月限	五四九〇	五五九〇	五四九〇	五四九〇
所成數	四十四車			

▲豆餅

三月限	一六六五	一六六五	一六六五	一六六五
四月限	一六八〇	一六七五	一六八〇	一六八〇
五月限	一六九五	一六九五	一六九五	一六九五
六月限	一七〇〇	一七〇〇	一七〇〇	一七〇〇
所成數	十萬四千片			

▲豆油

三月限	一六六五	一六六五	一六六五	一六六五
四月限	一六七〇	一六七〇	一六七〇	一六七〇
所成數	六千五百箱			

▲高粱

三月限	三二五〇	三二七〇	三二五〇	三二六〇
四月限	三二九〇	三三〇〇	三三一〇	三三〇〇
五月限	三三四〇	三三四〇	三三三〇	三三三〇
六月限	三三六〇	三三六〇	三三六〇	三三六〇
所成數	三十四車			

銀建（晚市）

▲大豆

三月末	五三七〇	｜	｜	｜
四月末	(四三〇)	｜	｜	｜
五月末	五四六〇	｜	｜	｜
六月末	五四九〇	五四九〇	五四七〇	五四七〇
所成數	十車			

▲豆餅

三月限	一六六〇	一六六〇	一六五五	一六五五
四月限	一六七五	一六八〇	一六七五	一六七五
四月末	一六八五	一六八五	一六八〇	一六八〇
五月限	一六八〇	｜	｜	｜
六月限	一七〇〇	｜	｜	｜
所成數	四萬七千片			

▲豆油

三月限	一六六五	｜	｜	｜
四月限	一六七〇	｜	｜	｜
五月限	一六七〇	｜	｜	｜
所成數	二千五百箱			

▲高粱

三月末	三三八〇	｜	｜	｜
四月末	三三九〇	｜	｜	｜
五月末	三三三〇	三三一〇	三三一〇	｜
六月末	三三一〇	｜	｜	｜
所成數	九車			

錢鈔行市

先物（早市）
十三日　開行 一三〇五五　最高 一三〇九〇　最低 一三〇四五　散行 一三〇七五
所成數　八十八萬圓
廿七日　開行 一三〇一〇　最高 一三〇四五　最低 一二九四〇　散行 一三〇二五
所成數　三百二十萬元
銀換金　百三十圓四十錢
銀換小洋　百二十六圓錢
金換小洋　九十七圓錢

先物（晚市）
十三日　開行 一三〇三五　最高 一三一三五　最低 一三〇二五　散行 一三一一〇
所成數　四十萬圓
廿七日　開行 一三〇三〇　最高 一三一〇五　最低 一三〇七〇　散行 一三〇八五
所成數　百七十七萬圓
銀換金　百三十圓九十錢
銀換小洋　百二十六圓七十五錢
金換小洋　九十六圓六十錢

上海標金

	九日開行	前日（七日）散行
上海標金	二六九兩七	二六九兩八
滙申行市	七一兩四	七一兩一
灑水行市	五四兩三七五	五四兩四三七五

倫敦銀塊　現物	三二片一六分三
倫敦銀塊　先物	三二片〇分
紐育銀塊	八六仙八分一
美日滙兌	四〇弗四分一
日美滙兌（賣）	四〇弗四分一
日美滙兌（買）	四〇弗〇分
日英滙兌（賣）	一志八片八分一
日英滙兌（買）	一志八片四分一
中美匯兌	[illegible]弗二分一

美大利聲明

謹啓者本公司因經理不佳稠發作弊、宕控賬目於今庚閉槼再不願經營本公司如有人欠欠人將本號圖章在外作保等自登報日起限三天內請來接洽過期作爲無效特此聲明自陽曆本月十一號盤與美大利和記爲業後段銀錢往來均歸美大利和記接洽與前美大利不涉
監部通　美大利公司特啓

美大利和記受盤聲明

謹啓者今盤監部通八十五番地美大利鐘表公司將店底生財貨物盤歸和記營業前由美大利銀錢往來賬目擔保等情與美大利和記無涉後首銀錢往來歸美大利和記接洽所有一切存貨削本七扣拜定賜顧本月十一號起認正柏貨良好機會請勿錯過
監部通　美大利和記特啓

接兌湯屋廣告

敬啓者大連市外香爐礁四區六番地湯屋業東成泉主人呂賢臣因有高就將該屋所有器具物件情願兌與鄙人接辦自讓兌後前欠債務等事概歸伊負責與鄙毫無干涉特此聲明
香爐礁第四區六番地　福生泉主人謹啓

臨時休業廣告

茲爲整理帳簿未完於本月十日起至本月二十三日間再爲續行停業
大正十四年三月九日
株式會社　龍口銀行

懸賞

本行所代理德國北德輪船公司之叩不倫次(Coblenz)商輪於陽曆舊歲十一月念九日駛抵大連當入港時行經浪頭之外遂與日本商輪日清丸相撞致將日清丸之錨鏈撞斷錨因以沈沒茲特出具賞格無論何人如能將此錨尋得拖至碼頭岸上報知本行請由日清丸船主查驗無訛即當酬以金票五百元倘能尋得該輪鐵錨沈沒處不能拖出者果係原物亦當酬以金票二百元儲欵以待決不食言特此露布
德國北德輪船公司　大連代理丹商　葛羅克洋行啓
山縣通二一二番地　電話 三三八九六番 三〇七〇番

郭秀峯啓事

啓者鄙人於民國十年十月間被事東關難以回籍所有長海樓生意由舍弟郭長春經理乃於十二年冬月十二日因債逼迫是以將長海樓租與蕭子章經營管理現今鄙人旋連而恐營業久委他人不懷於事有碍關係所以經衆友調說蕭子章情愿退還遂於陰歷二月四日接手自作已將欠蕭子章之洋全數還清分文不欠至此兩無連手倘租期內有長海樓圖書借卷保證等事均係蕭子章擔負至於郭長春經手時借貸作保之事郭秀峰亦概不承認恐未週知特此聲明
中華民國十四年陰二月四日　長海樓主人謹啓

招請編輯部見習員

本社編輯部現招見習員一名其條件如后志願應招者即請親自携帶履歷書直接來社面試可也特此通告
一、學力　南滿中學堂或商業學堂畢業生程度、精通文字熟達譯日文者
一、年齡　三十歲以內二十歲以上
滿洲報社編輯部啓

發賣果苗廣告

敝公司經售華果桃梨各種果苗九年於茲凡買敝公司所售之果苗者無不歎頌苗木良善種類眞確果實佳美獲利優厚今因推廣銷路謹告大實業家戀寄起見特邀官府檢驗許可後再行出賣以確信用如蒙惠顧者請以函索種類價格表並栽培說明書即時奉贈郵寄不誤此啓
熊岳城驛
德裕厚代理富民果苗公司　謹啓

列車時刻 一月一日改正

9.00	11.45
10.30	—
9.12	12.01
10.42	—
9.14	12.04
10.44	—
9.25	12.16
10.55	—
9.31	12.35
11.00	—
11.15	2.48
12.44	—
11.22	3.00
12.47	—
11.31	3.11
12.57	—
11.50	3.38
1.17	—
12.19	4.41
1.48	—
12.55	6.10
2.27	—
1.28	7.08
3.08	—
2.43	8.50
4.36	—
2.50	—
4.50	—
3.18	—
5.25	—
3.38	—
5.50	—
4.10	—
6.29	—
4.45	—
7.15	—
7.00	11.00
8.40	—
7.32	[illegible]
9.37	—
—	12.10
10.18	—
—	12.31
10.43	—
8.39	1.04
11.35	—
8.45	1.10
11.45	—
—	2.35
1.31	—
10.16	3.10
2.25	—
10.54	3.58
3.20	—
11.00	4.08
3.30	—
—	4.26
3.52	—
11.19	4.34
4.02	—
11.21	4.41
4.05	—
12.38	6.17
6.04	—
12.40	6.19
6.07	—
12.48	6.30
6.20	—
12.49	6.33
6.23	—
1.00	6.45
6.40	—
線	
10.00	12.40
6.10	7.20
10.18	12.53
6.23	7.30
10.19	12.54
6.21	7.31
10.34	1.10
6.39	7.44
10.47	1.22
6.51	—
11.06	1.41
7.11	—
11.20	1.55
7.25	8.20
7.40	10.10
4.30	6.55
—	10.26
4.46	7.12
—	10.46
5.05	7.31
—	10.59
5.17	7.54
8.31	11.12
5.32	8.00
8.32	11.13
5.33	8.03
8.40	11.25
5.45	8.15
線	
5.00	9.00
2.40	5.50
5.35	9.35
3.15	6.25
7.00	11.00
3.45	7.10
7.35	11.35
4.20	7.45
線	
9.40	12.40
9.30	9.50
11.20	2.35
8.10	11.50
9.35	12.10
6.50	9.05
11.00	2.05
8.25	11.00
本線	
10.50	8.00
10.25	7.45
10.50	8.05
10.10	7.50
5.35	9.30
6.55	9.40
7.15	10.00
6.50	8.10

發行人 西 編輯人 印刷人 金

百圓進呈

肺病 肋膜炎 肺尖加答兒 保好藥

定價 壹週間分 拾圓、八圓、五圓

▲本劑專治肺病確認爲最有効力之靈藥

歐美醫科大學病院
帝國醫科大學病院

均有賞揚之配劑並有內務省衛生試驗所之嚴封保證爲治肺之特効藥如若如此證言有不對之處請與分析進呈百圓

本劑服用三日咳嗽立止飲食增進並能去熱可防盜汗臨筋鎮靜得以安眠

發賣處
大阪三休橋北詰 有田德拉克 電話船場(三)六一四四番 四四番
東京日本橋區四丁目 有田德拉克 電話本局(三)三八四番 二〇七七番

肺病病理模型日本全國及海外各大商埠均設置有專賣所陳列此項模型作爲一般人士參考觸目驚心患病者愈來醫治取保効驗如神

包治的藥其他各藥房不準私賣有僞造之德拉克所以請認明有田德拉克爲要

關東發賣元 東京日本橋區通四丁目 有田毒拉克 電話本局三三八四番 二〇七七番

關西發賣元 大阪市南區三休橋北詰 有田毒拉克 電話船場一六一四番 三三四四番

◎滿洲 大連 磐城町 敷島廣場(電三三五七) 沙河口 京町 旅順 市敦賀町 遼陽 東洋町 鞍山 赤城町 奉天 春日町 撫順 舊市街 鐵嶺 敷島町三 開原 新市街 公主嶺 長春 東一條通 本溪湖 安東縣 四番通 營口 永世街 哈爾賓 傳家甸

◎支那 北京 前門外 天津 北旭街 濟南 普利門外 青島 新市場通 上海 瑪禮遜路 漢口 日本租界 香港 灣仔聯發街 汕頭 育善直街

にせ薬に注意 有田專賣所にて有田音松謹製を御買取あれ

化粧次序 美人 双美人牌刷花粉 双美人牌胭脂 花粉双美人牌 双美人牌雪花膏 双美人牌洗臉粉 双美人牌香皂

用由最新化學製成的優良第一白粉

双美人牌 花粉

專門學者亦曾推奬這白粉能發揮無然美之既合衛生又能潤澤皮膚

補血强精新藥 補爾多

補爾多與人體肝臟內所貯之蛋白鐵化合物同一成分雖胃力不足之病人亦極易消化吸收連續服用並無敗胃損腸起消化不良等弊絕對無有害之副作用被胃腸吸收後不特均爲血液之原料並能增進製造血液機關之能力使各部組織完全發育新陳代謝旺盛營養上起强大之作用故服本劑後胃納增加筋力充足精力旺盛百病全消而全身體質亦改善矣本劑實爲各種補血强精新藥中之冠此蓋各地滿鐵病院朝鮮各慈惠病院其他諸醫學家羣起而採用之故也

結合製劑種類及適應症

純味補爾多（急性慢性貧血病、虛弱、麻痺、萎黃病、營養不良、病後恢復期、姙娠營養、產後衰弱、授乳婦等）賣價（小瓶 裝入二百五十瓦 日金二圓 大瓶 裝入五百瓦 日金三圓）

阿爾賛補爾多（神經性疾患、神經衰弱、舞踏病、皮膚病、腺病炎、小兒精神病、糖尿病、紫斑病、貧血性諸疾患等）賣價（小瓶 裝入二百五十瓦 日金二圓三十錢 大瓶 裝入五百瓦 日金三圓五十錢）

祜多補爾多（腺病質疾患、小兒發育不全、貧血症、營養不良、痙攣、動脈硬化症、佝僂病、黴毒性貧血、黴毒症等）賣價（小瓶 裝入二百五十瓦 日金二圓三十錢 大瓶 裝入五百瓦 日金三圓五十錢）

機那補爾多（精神過勞症、老後衰弱、歇斯的里、食慾不振、重病恢復期、產前產後、授乳婦營養等）賣價（小瓶 裝入二百五十瓦 日金二圓三十錢 大瓶 裝入五百瓦 日金三圓五十錢）

呱亞喀爾補爾多（結核性疾患、肺結核、加答兒性諸疾患、氣管支炎、喘息、肺炎加答兒、肋膜炎、咳嗽、百日咳、喀痰等）賣價（小瓶 裝入二百五十瓦 日金三圓 大瓶 裝入五百瓦 日金五圓五十錢）

●限純味補爾多試用瓶（約一週間）實價日金壹圓

說明書進呈

發賣元 本舖 藤澤友吉商店 大阪市東區道修町二丁目一番地
東京支店 東京市日本橋區伊勢町二六
京城支店 京城府西小門町四二
滿洲代理店 大連市浪速町 日本賣藥會社
支那代理店 上海 ライオン商會 小林洋行

深感嬰孩自已藥片之奇功

在上海有爲父親者聲稱彼之小女曾患腹瀉積滯寒熱驚風等症由藥片之功效得獲治愈

上海英界二馬路中段〇字三百八十六號門牌新新公司歐少泉先生感激嬰孩自已藥片之功力其來云云小女自誕生以來已歷二載有半經此時期中他偶患腹瀉積滯寒熱驚風等症即服嬰孩自已藥片數枚莫不立奏膚功故體質强壯活潑天眞雖係先天之充份亦賴貴藥房之聖劑爲之調護鄙人受惠之下感激深篆爰茲附上小女照片一幀煩代登諸報端俾世之育嬰者應常備嬰孩自已藥片一瓶於家中以備不時之需也凡經售西藥者均有出售或直寄郵票大洋六角至上海江西路六十號韋廉士醫生藥局原班郵來藥片一瓶每六瓶大洋三元郵費在內

咳嗽吐痰非醫士所能醫治者

然而服用韋廉士大醫生紅色補丸則治愈强壯矣

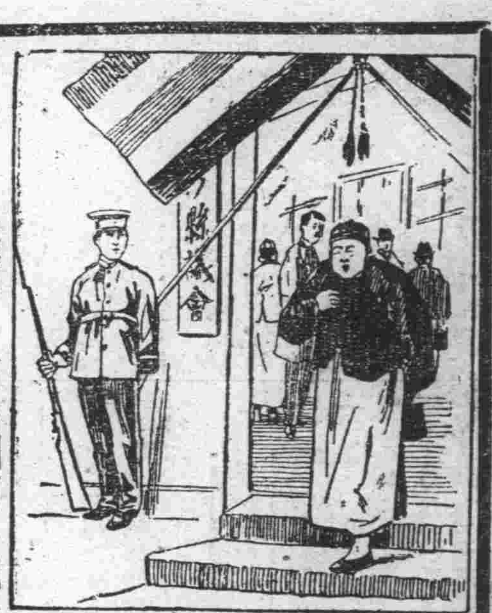

張君學齡年屆六旬係湖南長沙縣議會議員也由原籍長沙來信述及由韋廉士大醫生紅色補丸之功力得獲精神頓爽轉弱爲强矣其函云鄙人身幼讀書用心過度曾患吐血之症形容枯槁職此之由現屆六旬異常衰邁四肢無力幾于寸步難移夜不安眠食不甘味而一切咳嗽吐痰頭痛氣滿等症時時發生遍請名醫百無一效以爲老之將至不可救藥矣茲承友人介紹購買韋廉士大醫生紅色補丸半打依法服之舊病稍減加服一打精神頓爽轉弱爲强變瘦爲肥步履自由臨事不倦始信此藥之奇功誠所謂生死肉骨也專函鳴謝以志不諼◎韋廉士大醫生紅色補丸何以能療治張學齡先生之症如此神速因是丸有補血健腦之奇功故也且是丸能清血使血潔淨有力能使週身各部强健有力曾經治愈無數之患血薄氣衰腦筋衰殘少年斲傷胃弱不化瘋濕骨痛筋系刺痛以及婦科各症尤爲神效且是丸對於大病之後或各種熱症治愈之後身體虧乏者復原甚速也韋廉士大醫生紅色補丸凡經售西藥者均有出售或直向上海江西路六十號韋廉士醫生藥局函購每一瓶大洋一元五角每六瓶大洋八元郵費在內

湖南長沙縣議員 張學齡先生之玉照

奉送衛生小書

茲有精美衛生小書奉送如欲索取即須寄一明信片至以上所列地址原班郵送一本可也不取分文